MHP' nin tekzip yazıları

HÜSEYİN KOCABAŞ MHP'Lİ DEĞİLDİR

Gazetenizin 20 Eylül 1978 günlü nüshasının 1 ve 7. sayfasında intişar eden yazıda, Savcı DOĞAN ÖZ'ün katilinin MHP'li Hüseyin Kocabaş olduğu belirtilmiştir.

Oysa, Hüseyin Kocabaş'ın MHP ile bir ilgisi bulunmamaktadır. Yazıda kasıt vardır. Bu vazı ile, MHP teşkilatı haksız ve sebepsiz olarak töhmet altında bırakılmış ve kamuoyu önünde küçük düşürülmüştür. MHP her türlü kanunsuzluğa karşıdır.

Keyfiyeti, kamuoyuna saygı ile arz ederiz.

MHP Genel Sekreter
Yardımcısı
Yaşar Okuyan

MHP İLE İLGİLİ YAYIN MAKSATLIDIR

Gazetenizin 1 Ekim 1978 tarihli nüshasının 1 ve 7. sayfalarında ve "MHP için silah nakli yaptığı açığa çıkan deniz üsteğmeni Haykırış, birçok silah kaçırma olayına karıştı. Olay, deniz üsteğmenleri arasında MHP'lilere karşı haklı bir tepkiye yol açtı" başlığı altında yayınlanan yazının, MHP ile ilgili diğer yazılarınız gibi gerçekle ilgisi yoktur.

MHP hiçbir kanunsuz hareketin içinde olmamış ve olmayacaktır. MHP bir fikir, bir doktrin partisidir. MHP her türlü kaba kuvvete karşıdır. Yazıda isimleri geçenlerin MHP ile bir ilişkisi bulunmamaktadır. Yazınız her yönü ile yalan ve iftiradan ibarettir.

Yaşar Okuyan
MHP Genel Sekreter
Yardımcısı

MHP SAFLARINI TERKEDENLER

Bugüne kadar piyon olarak kullanıldık

Çıkardığımız gürültü üzerine cami önüne toplanan insanlardan hep utanırdım

"ÖLDÜRÜLMEKTEN KORKMUYORUZ"

BUGÜN 2. SAYFADA

BORA★
Bütün ülkelerin işçileri ve ezilen halklar, birleşin!
■DOĞU PERİNÇEK ■GÜN ZİLELİ ■POL POT ■GENG BİAO
■PROF. WERNER ■M. NEDİM ÇİĞDEMAL
Genel Dağıtım: TÜR-DA
Yarın bayilerde

Aydınlık
Kuruluş yılı: 1921
Kurucusu: ŞEFİK HÜSNÜ
BÜTÜN ÜLKELERİN İŞÇİLERİ VE EZİLEN HALKLAR, BİRLEŞİN!
SALI
31
EKİM 1978
250 KURUŞ

Köy-Koop' un yayın organı Taban dergisi:

"Bizim Radyo"dan emir alanlar CHP'nin sırtına kene gibi yapışıyor

● "Bunlar, İ.Bilen'den emir alarak kitle örgütlerini parçalamaya çalışıyorlar"

5. sayfada

Sahte solcular Demirciler köyünü silahla bastı

● Sandık cinayeti faili ve "Devrimci Halkın Birliği" grubu şeflerinden Garbis Altınoğlu köylüleri silahla tehdit etti

KAHRAMANMARAŞ – ALİ ÖZTÜRK

Başçavuş Hüseyin Tosun tarafından öldürülen TİKP Kurucusu ve Parti Meclisi üyesi Mehmet Çetin'in köyü olan Demirciler köyü dün gece Devrimci Halkın Birliği denilen sahte solcu grup tarafından silahlarla basıldı. Başını Garbis Altınoğlu'nun çektiği altmış kadar silahlı zorba, Demirciler köyünün cevresini sararak köyün içine bir kişi gönderip, tiyatro oynatacaklarını söylediler. Başta kadın ve kızlar olmak üzere tüm köylülerin karşı çıkması üzerine yanına otuz kadar silahlı zorba alan Garbis Altınoğlu köyün meydanına geldi. Altınoğlu burada Ali Çetin'i sordu. Ali Çetin kendisini tanıtınca bu sefer de Hüseyin Çetin'i sorup "bizi bu köyden kim kovuyormuş" diyerek köylüleri tehdit etti.

Elbistan köylerinde MİT ajanı olarak tanınan Garbis Altınoğlu'nun tehditlerine pabuç bırakmayan Demirciler köylüleri savunma önlemleri almaya başladılar. Elbistan'da Aligür Bakır'ın burnunu kesen sahte solcu çete Demirciler köyünde terör estirip ateş

(Devamı Sa. 7, Sü. 4'de)

Tokat'ta kahveyi tarayan FAŞİSTLER 3 KİŞİYİ ÖLDÜRDÜ

● MHP İskilip İlçesi İkinci Başkanı tutuklandı

HABER MERKEZİ

Tokat'ta önceki akşam saat 22.00 sıralarında faşistlerin bir kahveye açtıkları ateş sonucu üç kişi öldü.

Kimliği belirlenemeyen eli silahlı bir grup faşist kahveye girerek tabancaları ile rastgele ateş açtılar. Açılan ateş sonucu Sabri Tokuş ve Selahattin Abacı adlı kişiler olay yerinde, Nursel Aktaş adlı 12 yaşındaki çocukta kaldırıldığı hastanede öldü.

Saldırgan faşistler olaydan sonra plakası belirlenemeyen bir otomobille kaçtılar.

(Devamı Sa. 7, Sü. 1'de)

BAŞYAZI

Evren'in konuşması ve 29 Ekim (2)

Kanatlı tatbikatı

Genelkurmay Başkanı Evren, "bazı gazetelerin Doğu ve Güneydoğu Anadolu Bölgesi'nde yapılan tatbikatları ele alarak sözde bu tatbikatların o bölge halkını yıldırma kastını taşdığını yaymaya çalışmaktadırlar" diyor.

bir kere yayın organları değil, bizzat Kanatlı 78 tatbikatının kendisi halkı yıldırma kastını açıkca ortaya koymuştur. Bunu tatbikat sorumlularının basına dağıttığı bültenlerde de açıkca gördük.

Muhabirimizin konuştuğu, ancak isminin açıklanmasını istemeyen eski bir kuvvet komutanı ise şöyle diyor:

"1974 yılında da buna benzer bir tatbikat yapıldı. O zaman Suriye sınır kapısının açıldığı günlerdi. O zamanki tatbikatın amacını, tatbikatı yürüten komutana sorduğumuzda 'sınırı ihlal ederek Türkiye'ye girmek isteyenlere karşı olduğunu' söyledi. O zamanki tatbikatta giyilen elbiselerle bugünkü elbiseler arasında benzerlik var. Ancak o tatbikatta, bugünkü gibi yaşlı kadılar ve beşikte çocuklar yoktu. O zamanki tatbikat açıklanan amacına uygun olabilirdi. Fakat bugünkü tatbikat sınırdışından gelenlere karşı değil. Esas olarak yerleşik hayat yaşayan kimselere yönelik."

İşte, meselenin aslı budur.

Yurt savunması, 45 milyonluk halkımızın üzerinde titrediği can alıcı bir konudur. Rusya'ya, Amerika'ya ve yurdumuza saldırmaya cüret edebilecek herhangi bir düşmana karşı yurdun savunulması konusuyla candan ilgilenmek ve bu yoldaki bütün çabaları desteklemek, basının ve başta devrimciler olmak üzere her görüşten yurtseverin görevidir. Gerçekten yurt sa-

(Devamı Sa. 7, Sü. 9'da)

Aydınlık

4. Beş Yıllık Plan Bakanlar Kurulunda

Gecekondulara tapu verilmeyecek

Devalüasyonlar devam edecek

● Kalkınma hızı yüzde 8.2 olarak belirlendi

ANKARA (ÖZEL)

Yüksek Planlama Kurulu 4. Beş Yıllık Plan üzerindeki çalışmalarını tamamlayarak, plan taslağını Bakanlar Kuruluna sevketti. Yeni planda gecekondulara artık tapu dağıtılmasının durdurulması öneriliyor. Planda bu konuda "Kamu arazileri üzerine yapılan konutlar için arazi mülkiyetinin konut sahiplerine devredilmemesi" öngörülüyor. Planda kalkınma hızı yüzde 8.2 olarak tespit edildi. Ayrıca Türk lirasının değerinin çapraz kur üzerinden hesaplanmasına devam edilmesi öneriliyor. Bakanlar Kurulundaki görüşmeler sırasında gecekondu konusundaki önerinin ve demir, traktör ve çimentonun devlet eliyle dağıtılması konularının tartışmalı geçmesi bekleniyor. Plan, Bakanlar Kurulunun onayından geçtikten sonra Meclise sunulacak.

Geniş haber 5. sayfada

stern **DER SPIEGEL**

BASIN, ALMAN ORDUSUNDAKİ HİTLER ARTIKLARINI TEŞHİR EDİYOR

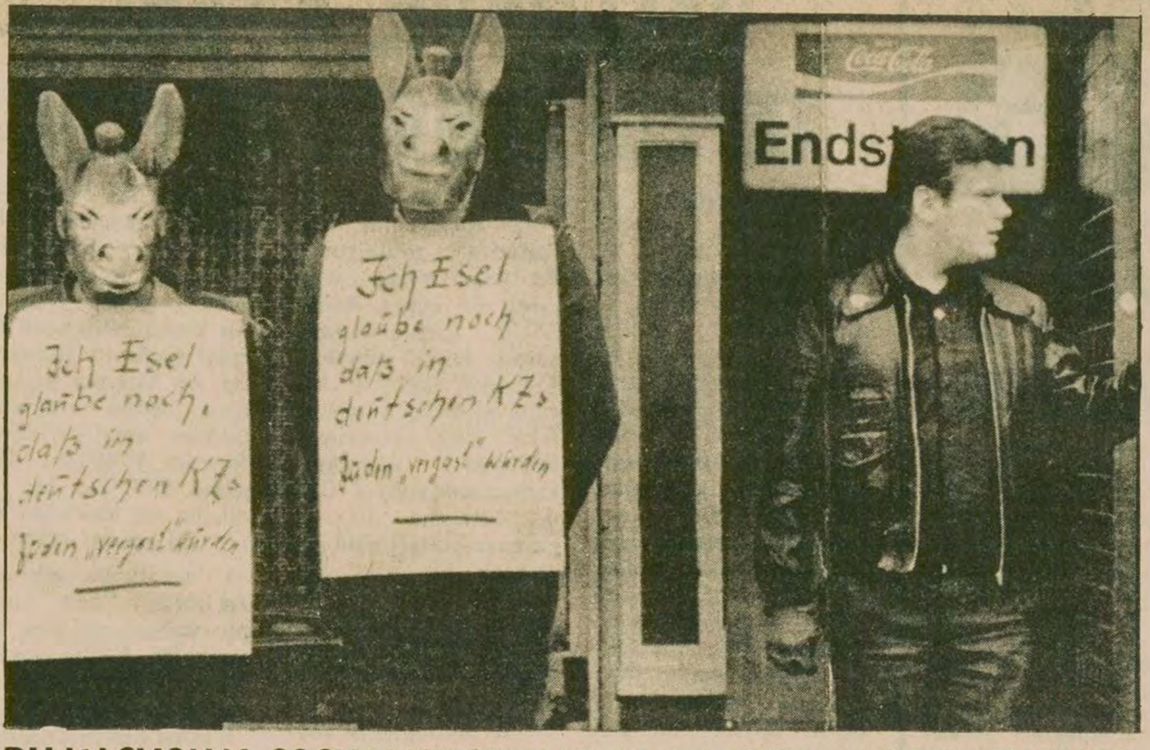

BU NASYONAL SOSYALİST SUBAYLAR DA EŞEK MASKESİ TAKIYOR

Alman STERN dergisi, gazetemizin ortaya çıkardığı "Nasyonel Sosyalist Subaylar"ın bir benzeri olan Alman Nasyonal Sosyalist subayların eşek maskeli resimlerini yayınladı. Boyunlarına asılı panoda şunlar yazılı: "Ben eşeğim ve Alman toplama kamplarında Yahudilerin gaz odalarında yakıldığına inanıyorum." Sağda eliyle işaret yapan örgütün lideri ve ordudan atılmış bir subay olan Micheal Kühnen.

Alman Savunma Bakanlığı, faşist ideolojiyi yayan subaylar hakkında soruşturma açtı

HABERİ 7. SAYFADA

Şiddet olaylarıyla ilgili olarak Senatoda verilen

Genel görüşme önerisi kabul edildi

● Genel görüşmeye 7 Kasım günü başlanacak

ANKARA (ÖZEL)

Cumhuriyet Senatosu, şiddet olaylarıyla ilgili genel görüşme açılmasını oybirliğiyle kabul etti. Genel görüşme 7 Kasım günü yapılacak olan birleşimde ele alınacak. Cumhuriyet Senatosu toplandığı için Millet Meclisi de otomatikman

(Devamı Sa: 7 Sü: 10'da)

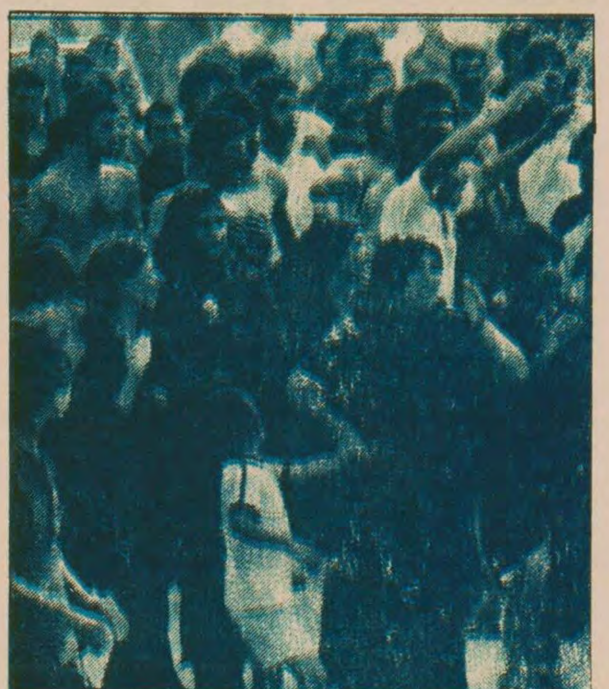

Polis ve ordu içinde halka ateş açmama eğilimi başladı

İran'da halkın mücadelesini polis ve asker engelleyemiyor

● Muhalefet Homeyni'nin Başkanlığında birleşiyor

● SAVAK'ın 44 görevlisi görevden alındı

DIŞ HABERLER SERVİSİ

İran halkının faşist Şah rejimine karşı yürüttüğü mücadelenin bütün şiddetyle sürdüğü bildiriliyor. Başkent Tahran'da, Kum'da ve sıkıyönetim altında olan diğer kentlerde çeşitli sosyal kesimlerden halkın mücadelesine karşı polis ve ordu da artık

(Devamı Sa. 7, Sü. 9'da)

Avrupa Konseyi Parlamentosu Başkanı

De Koster, Ecevit'le görüştü

ANKARA (ÖZEL)

Resmi bir ziyaret için Türkiye'de bulunan Avrupa Konseyi Parlamentosu Başkanı Hollandalı devlet adamı Hans De Koster dün Başbakan Bülent Ecevit ile görüştü.

Ecevit, De Koster ile görüşmeden önce yaptığı açıklamada, Türkiye'nin İkinci Dünya Savaşından bu yana gelişme sürecindeki ülkeler arasında demokrasinin sürekli yaşatılabilen tek ülke olduğunu ileri sürerek, bu bakımdan Avrupa Konseyi ile ortak inançları olduğunu söyledi. Ecevit, Türkiye'nin demokrasiye dünya öl-

(Devamı Sa. 7, Sü. 3'de)

DİSK, Türk-İş'in AP-CHP koalisyonu önerisini görüşecek

ANKARA (THA)

DİSK Yönetim Kurulu ile Başkanlar Kurulunun bugün toplanarak, ülkenin içinde bulunduğu ekonomik ve sosyal sorunları ele alacağı bildirildi.

Baştürk, toplantıda, Türk-İş Yönetim Kurulunun içinde AP–CHP koalisyonu önerisinin de yer aldığı son bildirisi ile asgari ücret, AP tüzüğünde işverenler lehine yapılan değişiklik konularının ele alınacağı ve bu konular ile ülkenin içinde bulunduğu öteki ekonomik, sosyal sorunlara ilişkin

(Devamı Sa. 7, Sü. 3'de)

Vietnam Kamboçya'ya iki koldan saldırdı

Kamboçya Radyosunun halka çağrısı

Saldırgana karşı silah başına!

(3. Sayfamızda)

Dışişleri Bakanlığı İsrail'i kınadı

ANKARA (AA)

Dışişleri Bakanlığı İsrail'in batı yakasındaki yerleşme merkezlerini genişletme ve Başbakanlık ile Dışişleri Bakanlığını Kudüs'ün işgal altındaki doğu kesimine nakletme planlarını kınayarak, bu girişiminden vazgeçmesini istedi.

Dışişleri Bakanlığı Enformasyon Genel Müdürlüğünce bu konuda yapılan açıklamada şöyle deniyor:

"Bilindiği gibi, Türkiye, Ortadoğu'da hakça ve kalıcı bir çözümün ancak İsrail'in işgal etmekte olduğu bütün Arap topraklarından çekilmesi ve devlet kurma hakkı da dahil olmak üzere, Filistinlilerin meşru haklarının tanınması suretiyle bulunabileceği görüşündedir.

(Devamı Sa. 7 Sü. 8'de)

DEMOKRATİK KAMBOÇYA

SEKİZİNCİ SAYFAMIZDA

FİKİR MEYDANI

Türkiye öğretmenlerinin emperyalizme karşı mücadele geleneği

Ayhan Demir
Öğretmen

Türkiye Öğretmen Hareketi emperyalizme ve zulme karşı mücadele ateşi içinde şekillenmiştir. Bu öğretmenlerin en köklü geleneğidir. Ve bugün de koruyup savunacağımız mirasımızdır.

Türkiye öğretmenleri ilk kez Birinci Dünya Savaşı şartlarında "Muallimler Cemiyeti" adı altında örgütlendiler. Cemiyet, İstanbul'da işgalci ordulara karşı mücadele etti. Anadolu'da gittikçe gelişen Milli Kurtuluş Kuvvetlerinin İstanbul'daki dayanağı oldu. Milli Kurtuluş Kuvvetlerini açıkça ve cesaretle desteklediler. "Muallimler Cemiyeti" emperyalist işgali protesto için "Sultanahmet Mitingleri" diye adlandırılan toplantılar düzenledi. İşte Türkiye öğretmenlerinin şanlı bağımsızlıkçı mücadele geleneği. Onlar birlikteliklerini emperyalizme karşı mücadele içinde oluşturdular ve örgütlendiler.

Kurtuluş Savaşından önce de, Milli Kurtuluşçu güçlerin oluşturdukları "MİLLİ KONGRE"nin kuruluşunda ve aldığı kararlarda başta "Milli Talim ve Terbiye Cemiyeti" olmak üzere diğer öğretmen örgütleri de etkin görev almıştır. Daha sonra da "MİLLİ KONGRE"nin öğretmen üyeleri Anadolu'ya geçerek Kurtuluş Savaşına katıldılar. Cephelerde savaştılar, cephe gerisinde okulları emperyalizme karşı mücadelenin kalesi yaptılar, halkı eğitip yüreklendirdiler.

Emperyalist işgalcilere karşı Batı Anadolu'da ilk kurşunu atanlar içinde İzmir bölgesinde öğretmenleri örgütleyen, birleştiren Mustafa Necati'de vardı. İşte Türkiye öğretmenleri böyle bir şanlı geçmişe sahiptir. Mustafa Necatiler bugün de iki süper devlete karşı mücadelenin sembolüdür. Bursa'nın düsman işgalinden kurtulması üzerine öğretmenler buraya gelerek Mustafa Kemal ile görüşmüşler ve Milli Kurtuluş Savaşımızın sorunlarını tartışmışlardır.

Türkiye öğretmen hareketi, Milli Kurtuluş Savaşı yıllarında daha da güçlendi. Yurdun dört bir yanında kurulan öğretmen dernekleri 7 Mayıs 1921 de Ankara'da toplanarak "Türkiye Muallimler ve Muallimeler Cemiyeti"ni kurdular. Bu cemiyet, 26 Haziran 1922 tarihli bildirisinde şöyle diyordu: "Birlik İdare Heyeti, Türkiyeli bütün muallime ve muallimleri birlik ve beraberliğe, Milli Mücadeleyi destekleme yolunda harekete, vatanın büyük kurtuluş günlerinde fikri ve şuurlu kıyama (ayaklanmaya) davet ediyor." Bildiri bir başka yerinde şöyle diyor: "Türkiye halkı özgürlük ve bağımsızlığını, efendiliğini istiyor; bütün uluslar içinde aynı hakkın, efendiliğin tanınmasını diliyor." Türkiye Muallimler ve Muallimeler Cemiyetinin bu kararlı anti-emperyalist bağımsızlıkçı tavrı bugün de Töb-Der'e yol göstermelidir.

1946 da kurulan Türkiye Öğretmen Dernekleri Milli Federasyonu 27 Mayıs 1960 hareketinden sonra canlandı, ilerici-demokrat bir konum kazandı. T.Ö.D.M.F' de kendisinden önce kurulan öğretmen örgütleri gibi ülkemizin bağımsızlığını savundu, Amerikan emperyalizmine karşı çıktı. Bundan rahatsız olan Amerikancı iktidarın adamı olan Selahattin Arıkan T.Ö.D.M.F' yi bölmek istedi. Ayrılıp başka bir dernek kurdu. Ancak öğretmen hareketinin dışında kaldı ve dağıldı.

Daha sonra T.Ö.D.M.F'nin yerine TÖS kuruldu. TÖS anti-emperyalizm ve bağımsızlık bayrağını yüksekte tuttu. Bağımsızlık ve özgürlük meşalesini söndürtmedi. O yıllarda ülkemizi tehdit eden 6. Filoya ve Amerikan emperyalizmine karşı yapılan kitle hareketlerini destekledi. O yıllarda revizyonistler bu mücadeleleri karalıyorlardı. TÖS ülkemizin tam bağımsızlığını savunduğunu açıkça belirtti. TÖS çıkardığı bir broşürde, o dönemde öğretmenlere şöyle yol gösteriyordu. "Olayları kendi dar çap ya da sınırı içinde değil, bütünü içinde düşünmek zorundayız. 16 Şubat 1969 Kanlı Pazar olayının ardında 6. Filoyu, onunda ardında sömürücü Amerikayı, bugün içine düşürüldüğümüz borçlu ve boynu eğik hali, bunun Kurtuluş Savaşından önceki benzerini ve o zamanki çıkış yollarını bugünkü çıkış yollarını bir arada düşünmek ve devrimci sonuçlara ulaşmak zorundayız" (TÖS Eğitim El Kitabı: 1 Sy: 17)

TÖS ulusal eğitim, ulusal savunma, ulusal bağımsızlık kavramlarına sıkı sıkıya bağlı kalmıştır. Bunlar bugün de Türkiye öğretmenlerinin savunacağı ilkelerdir. TÖS şöyle diyor: "Ulusal savunma ve ordu tam bağımsızlığımızı koruyacak, dış ve iç güvenliğimizi bekleyecek ilkelere bağlanmalıdır." (TÖS Eğitim El Kitabı: 10 Sy 23) Yine TÖS şöyle diyor: "Türkiye öğretmenleri ulusal bağımsızlığı vazgeçilmez ilke olarak benimsemişlerdir." (Aynı kitapçık Sy. 10)

TÖS'ün düzenlediği büyük öğretmen boykotunun taleplerinden biri şuydu: "Bu protokolde ilk iş olarak yabancı uzmanların ve barış gönüllülerinin bütün eğitim kurumlarından atılacağı ve zehirleyici niteliğini saptadığımız yabancı malzemeli beslenme eğitiminin durdurulacağı belirtilmelidir."

Ve bildirinin sonundaki sloganlardan biri şuydu: "Gerçekten milli bir eğitim istiyoruz".

İşte Türkiye öğretmenlerinin bütün büyük örgütlenme ve birlik mücadeleleri anti-emperyalist olmak ve ülkemizin milli bağımsızlığını savunmakla iç içedir. 1971'de TÖS'ün devamı olarak kurulan TÖB-DER'de aynı mücadeleyi devam ettirmiştir. Ancak son yıllarda revizyonistler öğretmenlerin anti-emperyalist ve bağımsızlıkçı geleneklerine Rusya'dan aldıkları güçle saldırma cesaretini göstermişlerdir. Bunun için işe öğretmenleri bölmekten başladılar. Ancak Türkiye öğretmen hareketinin mücadele tecrübeleri bize öğretmenlerin emperyalist bir efendi istemediklerini tersine bağımsızlık ve özgürlük, örgütsel birlik istediklerini gösteriyor. Bu nedenle revizyonistler öğretmenler içinde güç toplayamayacak, tecrit olacaklardır. Bugün bunun için şartlar elverişlidir. Bu nedenle bütün öğretmenleri revizyonist örgüt yıkıcılarına karşı TÖB-DER'de birleşmeye çağırmalı, ve TÖB-DER'in anti-emperyalist bağımsızlıkçı bir tavır almasını, tabanda demokrasi uygulamasını savunmalıyız. Geçmiş öğretmen mücadelelerinin anti-emperyalist geleneklerini yükseltmeli ve mirasımız olarak savunmalıyız. Bu yurtsever öğretmenleri tabandaki öğretmenle birleştirecektir.

Aydınlık meclisi

Eskisehir ÜOD'ni terkeden Gürcan Büyükarslan:

Davadan dönenlerin mesajı:

"ÖLDÜRÜLMEKTEN KORKMUYORUZ"

3

Bugüne kadar piyon olarak kullanıldık

Ben Endüstri Meslek Lisesinde okumakta olan bir öğrenciyim. Bundan bir süre önce, birbuçuk sene gitmiş olduğum Ülkü Ocakları (ÜOD)'den fiilen ayrıldım. Daha önce Ülkü Ocakları okul yönetim kurulu üyeliği yaptım. Benim gibi ÜOD tabanında bulunan yurtsever arkadaşlara sesleniyorum:

Yapılan saldırılar sözde halkın kurtuluşu için, sözde din elden gittiği için, Türklük içindi. Aslında halka karşı bir avuç beyzade için, onların çıkarı için saldırılmadık mı?

Okula okumak için gelmiş öğrencilerin huzurunu bozup, kargaşalık yaratmak için bizi öne sürmüyorlar mıydı? Okul öğrencilerinin çıktığı kahvelere yapılan saldırılarda bizi nasıl heyecanlandırıp piyon olarak kullanmışlardı. Ülkü Ocakları Derneğinden gelen eli silahlı beyinleri iyice yıkanmış kişiler arkamıza geçmiş öğrencilere saldırıda bizi yönetmemişler miydi?

Cami önünde toplanmış cuma namazına giren ve çıkardığımız gürültü üstüne toplanan kişilerden ben hep utanırdım. Yine bir saldırıda yaşlı bir adamın, "Niye saldırıyorsunuz, hepiniz kardeş değil misiniz?" diye bağırdığında Ülkü Ocaklarından gelen bir kişinin devrimcilere nasıl iftira attığını hiç unutamam.

Birbuçuk sene gittiğim Ülkü Ocakları derneğinde bize emperyalizmin ne olduğunu, ülkemiz üzerinde hangi bölücü amaçlarının olduğunu, neler yaptıklarını hiç anlatmadılar. Size hiç sözünü ettiler mi?

Ben gerçekleri görüp bir macera olarak gördüğüm birbuçuk yılın üstüne bir çizgi çektim. Ve Türkiye İşçi Köylü Partisi saflarında mücadeleye atıldım. Şimdi artık gerçekten halkımın sorunlarının ne olduğunu, ABD ve Rusya'nın bizi nasıl bölüp birbirimize düşürdüğünü biliyorum. Ve ÜOD tabanında ya da benzeri faşist derneklere giden, çalışan arkadaşlara sesleniyorum:

GELİN BU SÜTUNLARDA, SİZİN DE NASIL BASKI ALTINDA OLDUĞUNUZU VE NASIL PİYON OLARAK KULLANILDIĞINIZI, GERÇEKLERİ ORTAYA KOYUN.

NE AMERİKA NE RUSYA,
BAĞIMSIZ DEMOKRATİK
TÜRKİYE!..

YAŞASIN AMERİKAN VE
RUS EMPERYALİZMİNE
KARŞI 45 MİLYON TÜRKİYE
HALKININ BİRLİĞİ!..

MAPUSANE ÇEŞMESİ

Armağan Anar
ÇUMAD DER GENEL BAŞKANI

Ödemiş Cezaevinde bayram ziyareti

Bayramın ikinci günü bir yakını ziyaret etmek için bir kaç arkadaş sabahleyin Ödemiş cezaevine gittik. Erken olmasına rağmen çok ziyaretçi birikmişti. Amacım böyle yazı yazmak falan değildi. Ama kalabalık ziyaretçi topluluğunu, helehele şimdiye kadar hiç alışkın olmadığım Jandarma topluluğunu görünce gelişmeleri kaydetmek için bakkaldan kağıt aldım. Arkadan fotoğrafçı bir arkadaşı makinesi ile hemen çağırdım. Hiç alışık olmadığım olaylar olunca MAPUSHANE ÇEŞMESİ'ne yazmaya karar verdim.

Sabahın erken saatinden itibaren hapishane caddesine ziyaretçiler birikmeye başladı. Ağaçların altları, kaldırımlar, hatta yollar dolu. Öğle saati yaklaştı, hala almıyorlar bizi. Ziyaretçi kitlesinin öfkesi ve kızgınlığı arttıkça arttı. Sonradan mahkumların Cezaevinde (İçerde) idareyi protesto ederek ziyaretleri kestiklerini öğrendik. Biraz rahatladık ama neden protesto direnişi yaptıklarını bilmediğimiz için merakımız dahada artıyordu. Küme küme toplanmalar oldu, içerdeki meselenin ne olabileceği tartışılıyordu. Bu arada bazıları cezaevine kızarak kinle ayrılıyordu. Bayramın birinci günü gelmişlerdi ikinci günü de göremeyince yakınları ayrılıyorlardı. Nihayet saat tam öğle saatini aşınca, mahkumlar direnişi kaldırmışlar ki ziyaret başlıyordu. Dışarıdaki kalabalığın o anki sevinci ölçülemez. Sonradan öğreniyorum o kadar uzaktan ziyaretçiler var ki... yüzlerce kilometre katederek gelmişler oraya. Bunları düşünen mahkumlar, direnişi kaldırdılar galiba.

Saat 14.00'e doğru sayıları 1000'e yakın olan ziyaretçiler içeriye alınmaya başlandı. Önce kadınların bir kısmı girecek. Bu andan itibaren olayları özellikle ziyaretçilerin sözleriyle kanıtlayarak vereceğim. Özellikle Adalet Bakanı Mehmet Can'ın sözlerine rağmen bu olaylar çok ibret verici.

İçeriden kadınların çıkmasıyla sıra erkeklere gelmişti. Erkeklerin içeriye girileceği duyulunca yüzlerce kişi kapılara (Dış girişin) yüklendi. Saatlerce beklemek sabırları taşırmıştı. Akşam olmadan ziyareti yapıp eve dönmek istiyorlardı. Ziyaretçilerin üzerine Jandarma sürüldü, amaçları sıraya koymaktı ama dipçiklerle sıldırdılar. Bine yakın kişi bunu gözleri ile gördü. Yapılan bu tavrı diğer ziyaretçilerden öğrenelim.

Bayındır'dan Ahmet Özkaş "Görüyorsun rezilliği, kanun mu bu. Halkla jandarmalar ayrı bir cephe halinde. Ziyaretçimizi göremeden gidiyoruz, 4 saat oldu geleli hala görüşemedim. Bayram gelmiş millet çoluğunu çocuğunu göremiyor nedir bu çektiğimiz tecelli" diyor. Bu ara jandarmadan dipçik yiyen ve Şikayet edeceğim bu rezilliği diye bağıran birinin arkasından koştum. "Hasta halimle bana vurulduktan sonra ne yapayım ben kardeşimi ziyaret etmeyi? Savcılığa gideceğim", diyerek ayrıldı koşa koşa. İsmini bile yazmama fırsat vermemişti. Konuşmaya devam ediyor. Tire'nin Kahrat köyünden İsmet Soylu. "Epeyden beri bekliyorum böyle olmuyordu," Beydağ Maden köyünden olduğunu söyleyen Salihe Metin ablaya bir kaç soru sordum. Bakın ne diyor. "Gün doğmadan bindik geldik arabaya emme gelki tüfengdipçiğinnen vuruyola mapızdan biri gaçmış da... Zor olmasa da dayı dayı gonuşsak."

Bu ara, bölme bölme 40 ar 50 şer içeriye almaya devam ediyorlar. İçeriye ilk gelen kadınlar çıkıyorlar, içeriye girecek erkekler de uzun bir kuyruk oluşturmuşlar. İtişme kakışma var. Bu durumu gören büyük bir kesim ziyaret için içeri girmeden ayrılıyorlar. Benim kaleme alamayacağım kadar kötü sözler savurarak uzaklaşıyorlar. İçeriden çıkan kadın topluluklarına yaklaşıyorum.

Bu ara dikkat ediyorum uzun kuyruk olmasına rağmen bazı kişiler Assubay tarafından içeri alınıyor. Bütün bu olayları Ödemiş Ortaköy'lü Mehmet Özcan-dan dinleyelim. "Saat 14 sıralarında ziyaret için hapishane önüne geldim. Çok kalabalık vardı, kalabalık olmasını önce bayram olduğu için zannettim, fakat halk saatlerdir bekliyormuş, Tutuk evi önüne jandarmalar birikmişti. Her an olay çıkması bekleniyor gibiydi. Nitekim erkek ziyaretçiler alınacak dendiğinde halk içeri birden girmek istedi. Astsubay çavuşun jandarmalara halka dipçik vurma emrini verdiğini oradaki halktan öğrendim. Biz sıraya girdik ama bir yandan sıraya girin diye halkı dipçikliyorlar, öte yandan torpilli bazı kişiler dışarıda sıra tanımadan içeri giriyorlar. Herkes demokratik görüşmenin kurallar içinde yapılmasını, eşitlik kurallarının sağlanıp herkesin ziyaretini yapmasını diliyorlar.

Bu ara saat 16'ya yaklaştı ama birikme hala var. İçeriye girebilmek için bekleyen Tahir Vurur ismindeki ziyaretçiye jandarma vurmuş, gözü morarmış, benim yanıma geldi. "Orada bekliyordum 'geri çekil lan, niye bakıyorsun?' dedi ve gözüme yumruk vurdu. Özellikle bunu gazeteye yaz" dedi. Sonra birkaç kişi toplandık, olayların neden böyle olduğunu, hiç böyle olmadığını konuşuyorduk. İsterseniz olayı diğer ziyaretçilerten öğrenelim. Kaymakçı'dan Mustafa Eriş gelişmleri şöyle anlattı bana. "Bayram diye millet ziyarete kuvvetli geldi. Dün Aydın'dan bir tutuklu kaçmış, bunun üzerine mahkumları tel örgü arkasından konuşturuyorlar. Halbuki bir gün önce bahçede görüşmek serbestmiş. İçerdekiler 'Adalet Bakanı verdiği sözü tutmuyor' diyorlarmış. Biri elini kolunu sallayarak kaçtı diye oluyor bunlar. Evet 15 gün önce Aydın'dan gelen bir mahkum kıyafet değiştirerek kapıdan ziyaretçi gibi çıkıp gitmiş. Bazıları da kapıdan salınmış diyorlar. İşte bu kaçma sebep sayılmış ve bayramlarda yapılan bahçedeki görüşme engellenmiş. Daha sonra toplama kampındaymış gibi, önce tek sonra çift sıra, bağıra çağıra içeriye aldılar. İçeri girmek sırat köprüsünü geçmek gibi. Neyse, içeri girdiğimde mahkumların gerçekten öfke dolu olduğunu gördüm. Babasına "Gereken yarlere şikayet yap, boşver gerekirse Ankara'ya git" diye seslice ve kızgın konuşan bir mahkum "Bunlar kapıdan (o ara arkamızda gardiyan ve astsubaylar vardı) birini serbest bıraktılar, cezasını bizden çıkarıyorlar. Biz dışarıda görüşmek istiyoruz, Bu bizin en doğal hakkımız. Bunu elimizden aldılar. Ama eğer Sezai Bey (Savcı) olsaydı bu böyle olmazdı. Sezai Bey izinde olduğundan bu savcı yapıyor bunları. Önceleri böyle hiç olmuyordu" diye anlattı olayları.

Ben ayrılırken de arkamdan bağırıyordu. "Arkadaş seninle görüştüm, dertlerimi söyledim diye bunlar sen gidince beni götürüp cezalandıracaklar. Bunu da yaz. Unutma."

Şu hale bakın, Adalet Bakanının vaadlerine karşı şu duruma bakın. Bir ziyaretçi olarak gördüklerimi bu kadarla anlatabiliyorum, daha bir çok ziyaretçinin söylediklerini yazamıyorum.

Bir mahkum elini kolunu sallıya sallıya çıkıp gitsin, cezasını mahkumlar ve biz ziyaretçiler çekelim. Bu nasıl uygulamadır?

Ziyaretçiler Adına
Ramazan Gökkaya

HALKIN SESİ

GAZETEMİZİN SAHİBİ 45 MİLYON HALKTIR

BİR YIL ÇOLUK COCUK ÇALIŞTILAR.
BORÇLU ÇIKTILAR **Röportaj: A. Yılmaz R. Saydam** ②

KARPUZ ÜRETİCİLERİ ÇALIŞIYOR, 4 TANE TEFECİ ZENGİN OLUYOR

Aydın Güngör: "57 dönüm yer kiraladım, 70 bin lira masraf ettim. Karşılığında 14 bin liralık karpuz sattım ve zarar ettim". Kilosu 30-40 kuruştan karpuz sattım. Benim kanaatimce hükümet tarafından dış pazarlama ve muhitimizde kooperatif olsaydı, bu duruma düşmezdik. Tarım Kredi Kooperatifinden yeterli kredi alamadığımızdan mahsulümüzün ancak yüzde 40'ına bakabiliyoruz. Kooperatiften belli başlı sömürücülerin faydalandığı iddiasındayım! diyor. Böylece bir gerçeğe daha parmak basıyor. Bir avuç aracı ve tefecinin devletle nasıl içiçe geçtiğini ve kredinin bütün nimetlerinden bunların yararlandığını ortaya koyuyor. Köylülerin gerçek kurtuluşa kavuşmasının bütünüyle ve kökten tasfiyesinin gerekliliğini bize hatırlatıyor.

Kapitalist üretim ilişkilerinin hızla girdiği Kırıkkale'nin bu köylerinde feodal ve yarı-feodal bağımlılık ilişkileri bütün kurumlarıyla ayakta. Köylüler Kırşehir'e bağlı Kaman Kazasındaki Hacı Yusuf Dede, Bali Ziya gibi üç-beş tefecinin elinde. Bunlar istediğine yüksek faizle borç veriyor, istediğine vermiyor. Köylünün traktörünü, bir avuç toprağını karşılık gösteriyor. Sene sonunda ödemezse vay haline köylülerin. O sene çoluk çocuk aç kaldı demektir. Bu tefecilerden birisi üç-beş sene önce 250 bin lirayla işe başlıyor. Bu gün 17 milyonluk servete sahip. Bu tefeciler köylülerin alınterine, göz nuruna el koyarak sermayelerine sermaye katıyorlar. Hasandede Belediye Başkanı bu acı gerçeği şöyle ifade ediyor: 'Şu anda Hasandedeli çalışıyor, dört tane tefeci zengin oluyor."

Cafer Olcay ise başka bir gerçeği, hayat pahalılığının gerçek sorumlularını ortaya koyuyor: "Tüccarlar üretici köylüden malı alıyor, Türkiye'nin belli yerlerine götürüyorlar. En yakın yerin navlun ücreti 60 kuruş. Bizden 65-70 kuruşa alınan karpuz büyük şehirlerde 6 liradan satılıyor. Aracının eline düşen karpuzu fakir halk yiyemiyor. Böylelikle satılmayan karpuz elde kalıyor. Günde ortalama 80 lira kazanan bir işçi nasıl alıp yiyecek. 5 kilo karpuz 30 liradır. Devlet aracıya karşı tedbir almalıdır. Böylece ne üretici, ne tüketici mağdur olmaz.

Veli Aydoğdu ise şöyle anlatıyor:

"Kışın parasız kaldığımızdan komisyonculardan on birinci ve üçüncü aylarda ihtiyacımıza göre 20-30 bin borç alarak bağlanıyoruz ve karpuzu istediği fiyata elimizden alıyorlar."

Köylülerle beraber şöyle bir hesap yapıyor ve şu sonuca varıyoruz. Bir dönüm tarlaya yapılan masraf ve elde edilen ürün ve köylünün eline geçeni hesaplıyoruz:

Masraflar:

Kira	300 TL
Gübre	150 TL
İki nadas	100 TL
İki çapa	300 TL
Tohum	60 TL
Sulama masrafı	200 TL
Günlük sulamada yakıt masrafı	50 TL
Dönüm için toplama taşıma masrafı	600 TL
TOPLAM	1810 TL
Fatura üzerinden ele geçen:	1200 TL

ZARAR:1810-1200= 610 TL

Dönüm başına 610 TL zarar. Bu işe tefeciden alınan kredinin faizi dahil değil. O da ilave edilirse zarar iki misline çıkar. Bundan sonra kahvedeki röportaj bitiyor. Arkadaşımız kahveden çıkarken sorunlarının ancak köylülerin birleşmesiyle çözümleneceğini söylüyor ve ayrılıyoruz.

Felçli Halil İbrahim Aydoğdu'nun evine gidiyoruz. Arkadaş bizi tanıştırıyor. Evde Halil İbrahim Aydoğdu'nun hanımı ekmek yapıyor. Biz konuşurken sıçak ekmeği yağlayıp getiriyorlar. Bir taraftan da sohbete devam ediyoruz. Şunları anlatıyor Halil İbrahim Aydoğdu: "Dönümü 200 TL. den 76 dönüm yer kiraladım. 50 bin lira masraf ettim ve 21 bin liraya sahibine devrettim. Onun motoru, arabası var yine de zarar etti. Aldığım emekli maaşımı harcadım yine de zarar ettim" diyor. "Makina Kimya Endüstrisi Kurumundan iş göremezlikten emekliye ayrıldım. Başka gelirim yok. Kışlık yiyeceğe muhtaç oldum. 8 bin lira kredi aldım. Zarar ettiğimden ödeyemedim. Bunu emekli maaşımdan karşılayacağım" diyor. Halil İbrahim Aydoğdu'dan vedalaşıp ayrılıyoruz.

100 BİN LİRA MASRAF ETTİK ELİMİZE 40 BİN LİRA GEÇTİ

Son olarak Belediye Başkanıyla görüşmek istedğimizi söylüyoruz. Belediye Başkanı Kırşehir-Kaman'dan toprak kiralamış. Bir taksiye binip başkanın karpuz tarlasına gidiyoruz. Yol boyu şoförle hem sohbet ediyoruz hem de çevremizdeki köylülerin çilesini izliyoruz. "Şoför arkadaş "Şuna bakın" diyor, "İsterseniz resmini çekin. Bu karpuzları çürümeye terketmişler." Bakıyoruz bir araba karpuz. "Kimisi çürümüş, kimisi çürümeye yüz tutmuş." Tam asfaltı terkedip karpuz tarlasına dönerken yol kenarında eviyle barkıyla bir yazını dağ başında geçiren köylü evine dönmeye hazırlanıyor. Taksiyi durdurup iniyoruz. Kendimizi tanıtıp sorunlarını öğrenmek istedğimizi söylüyoruz.

YARIN:
BELEDİYE BAŞKANI
ANLATIYOR

BULMACA

SOLDAN SAĞA – 1) Hellas veya eski Yunanistan'la ilgili, yerlisine verilen ad - Bir sanat dalı. 2) Basit - Bir çeşit kalın ve kaba giysi - Bir erkek ismi. 3) Alaturka müzikte hızlı bir usul, ya da günlük hayatta kargaşalık anlamında kullanılır - Tersi birden fazla eylem ya da şeyin ve daha çok da karşıt olan şeylerin birarada bulunduğunu göstermek için kullanılan bağlaç. 4) Bir peygamber - Tersi müzikte dur emri - Eski dilde su. 5) Tersi şikar - Tersi tümör. 6) Tersi gelecek. 7) İzleme işi - Bir nota - Tersi bağışlama. 8) Bir sayı - Bir şeyi yakalamak için atılan ucu ilmikli uzun ip. 9) Muğla'nın bir ilçesi - Yayvan sepet. 10) Tersi tavır - Genişlik - Tersi belli bir ideoloji etrafında toplanmış dar grup. 11) Toplum.

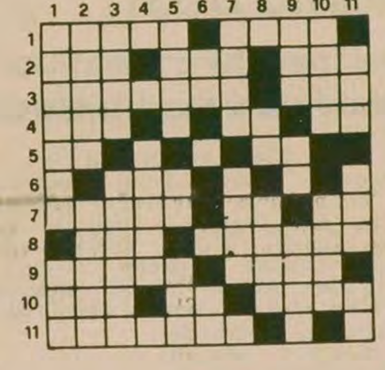

YUKARIDAN AŞAĞIYA – 1) Ortaoyununda, halka üstten bakan aydınların simgesi - Pencereye takılan - Tersi sessiz-Anıt. 3) Türk parası - İkili, iki seçenekli, ya da iki karşıt yönlü bir durum. 4) Yunanistan'ın başşehri. 5) Tersi not vermede kullanılan değerlendirme şekli - Geçtiğimiz günlerde kongresini yapan parti - Tersi İngilizcede evet. 6) Bayan kelimesinin kısaltılmışı - Fen bilimlerinde bilinmeyen anlamında kullanılan bir harf - Bir soru edatı. 7) Irak'ta iktidardaki parti - Tersi gök. 8) Asker - Bir fiil takısı. 9) Tersi eşya - Akıl - Tersi İstanbul'da turistik bir ilçe. 10) Acı, üzüntü - Tersi özel damarlar içinde dolaşan ve kan plazmasından gelen saydam ve solgun renkte bir sıvı. 11) Tersi eskiden esnaf, çiftçi, zanaatçı gibi işkollarında çalışan kimseleri içine alan ocak ve bu ocaktan olan kimseler - Sınır - Tersi beyaz.

DÜNKÜ BULMACANIN ÇÖZÜMÜ

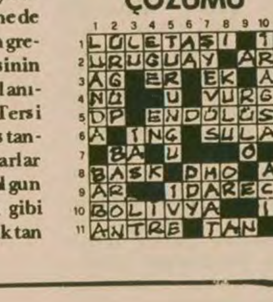

2000 Kg. REÇİNE SATINALINACAKTIR.
İ.E.T.T. İŞLETMELERİNDEN

1- Yukarıda yazılı malzeme mektupla fiyat ve teklif isteme usulü ile ihaleye çıkarılmış olup, teklif edilecek bedelin şartnamede yazılı kanuni nisbetlerine göre hesap edilecegi miktarı kadar teminatı havi teklif mektupları 16.11.1978 Perşembe günü saat 15.00'e kadar Metrohan 4. Katta bulunan İç Ticaret Müdürlüğü İnşaat Kısım Şefliğine elden teslim edilecektir.

2- Bu işe ait şartnameler, İç Ticaret Müdürlüğünde adı geçen şeflikten bedelsiz olarak alınabilir.

(Basın: 26523 - 1346)

SAKARYA SAĞLIK MÜDÜRLÜĞÜNDEN

1. İlimiz Sağlık kolejinin 1978 mali yılı ihtiyacı 7 tür giyim eşyası 235.000 lira muhammen bedelle 2490 sayılı kanunun 31 nci maddesince kapalı zarf usulüyle eksiltmeye konulmuştur.
2. Geçici teminatı 13.000 liradır.
3. Eksiltmesi 10.11.1978 Cuma günü saat 10.30 Sağlık müdürlüğünde yapılacaktır.
4. İsteklilerin ihale işlemli belgeleri her gün mesai saatında Sağlık kolejinde görebilirler.
5. İsteklilerin teklif mektup ve kanuni belgelerini ihale saatından (Bir) saat öncesine kadar satın alma komisyonuna vermeleri gerekir.
6. Postadaki gecikmeler kabul değildir.
İlan olunur.

(Basın: 26329 — 1344)

ANKARA İKTİSADİ VE TİCARİ İLİMLER AKADEMİSİ BAŞKANLIĞINDAN

1– Akademimiz ihtiyacı olan ofset baskı makinası, fotokopi makinaları, kâğıt kesme makinası, büro makinaları işi 2490 sayılı Kanun Hükümlerine göre Kapalı Zarf Usulü ile eksiltmeye konulmuştur.
2– İşin tahmini bedeli:
a) 1 Aded ofset Makinası için 840.000 TL.
b) 2 Aded Her cins kağıtla işlem gören fotokopi makinaları çin 648.000TL.
c) 2 Aded Ofset mastar kalıblı fotokopi makinaları için 192.000 TL.
d) 1 Aded Kağıt kesme makinası için 212.000 TL.
e) 3 Aded Elektirikli şeritli kasetli yazı makinaları için 115.200. TL.
3– Eksiltme Akademimiz ihale Komisyonunca 15.11.1978 günü saat 11.00'de yapılacaktır.
4– Eksiltme şartnamesi ve diğer evraklar Akademimiz Mali İşler Müdürlüğünde görülebilir veya temin edilebilir.
5– Eksiltmeye girebilmek için isteklilerden:
a) Ofset Makinası için 37.350 TL b) Her cins kağıtla işlem gören fotokopi makinaları için 29.670.TL. c) Ofset Master Kalıblı fotokopi makinaları için 10.850 TL d) Kağıt kesme Makinası için 11.850 TL e) Elektirikli şerit kasetli yazı makinaları için 7.010 TL geçici teminat
6– 1978 yılına ait ticaret odası belgesi.
7– İstekliler teklif mektuplarını 15.11.1978 günü saat 10.00'a kadar makbuz karşılığında ihale Komisyonu Başkanlığına vereceklerdir. Telgrafla müracaatlar ve postada vaki gecikmeler kabul edilmez.
Keyfiyet ilan olunur.

(Basın: 26615 - 1347)

VİETNAM KAMBOÇYA'YA İKİ KOLDAN SALDIRDI

KAMBOÇYA RADYOSUNUN HALKA ÇAĞRISI:

Amerikan emparyelizmine karşı topyekün halk savaşında destanlar yaratan Kamboçyalı kadın savaşçılar, Vietnam saldırganlarına da boyun eğdirmek üzere silahı kuşandılar.

Saldırgana karşı silah başına!

- İki Vietnam tümeni Kamboçya'ya Laos üzerinden girdi
- Filipinler, Endonezya ve Tayland: «Bağımsız bir Kamboçya'nın varlığına önem veriyoruz»
- Vietnamlı elebaşılar Moskova'ya gidiyor

DIŞ HABERLER SERVİSİ

Vietnam'ın Kamboçya'ya karşı giriştiği saldırıların yeni boyutlara ulaşması üzerine, PhnomPenh Radyosu, Kamboçya halkını "Halk savaşını" başlatmaya çağırdı.

Phnom Penh Radyosu ülkenin kuzey bölgesindeki bazı stratejik noktaların üç Vietnam tümeni tarafından ele geçirildiğini, iki Vietnam tümeninin de Laos topraklarından geçerek Kuzey Kamboçya'ya doğru ilerlediklerini bildirdi.

320 ve 321. Vietnam tümenlerinin 7 nolu karayolu boyunca Mekong Deltası'na doğru ilerlemeye çalışıkları, 300 ve 325. Vietnam tümenleri ile 19. mekanize tugayın ise Laos'un güneyinde Mekong nehri kıyısındaki Stung Treng kasabasını işgal ettikleri açıklandı. Stung Treng kasabası Başkent PhnomPenh in 250 Km. kuzeyindedir

Kamboçya topraklarında ilerleyen Vietnam saldırganlarının, Kamboçya halkının ve ordusunun çetin direnişi ile karşılaştıkları da gelen haberler arasında.

BÖLGE ÜLKELERİNİN TEPKİSİ

Vietnam bu saldırısını sürdürürken Filipinler, Endonezya ve Tayland'ı kapsayan bir geziye çıkan Sovyetler Birliği Dışişleri Bakan Yardımcısı Nikolay Fıryubin temaslarını sürdürüyor. Filipinler, Endonezya ve Tayland yetkilileri Rus Bakan yardımcısına "Bağımsız bir Kamboçya'nın varlığına büyük önem verdiklerini" belirttiler. Vietnam saldırısının kışkırtıcı ve destekçisi Rusya'nın bölge ülkelerinden aldığı bu cevap, Hindi Çini'nin hiç de kolay yutulur lokma olmadığını gösteriyor.

Kamboçya'nın bağımsızlığı Çin Halk Cumhuriyeti ve Japonya tarafından da destekleniyor

Vietnam saldırısı ile başlayan gerginliğin bir barış anlaşması ile sona erdirilmesi yolundaki Kamboçya tezi, bölgedeki ülkeler tarafından da en uygun çözüm olarak benimseniyor.

VİETNAM YÖNETİCİLERİ MOSKAVAYA GİDECEK

Öte yandan Vietnam Devlet Başkanı Pham Van Dong ve Vietnam "Komünist" Partisi Genel Sekreteri Le Duan'ın çok yakında Moskova'ya gidecekleri bildirildi. Vietnamlı saldırganların bu iki elebaşısının, yeni saldırılar için direktif almak ve daha fazla destek sağlamak istedikleri anlaşılıyor.

Bilindiği gibi, Hindi Çini Federasyonunu gerçekleştirmek adı altında sürdürülen Vietnam saldırısı, esas olarak Rusya'nın uzak doğudaki hegemonya planının bir parçasını oluşturuyor. Sosyal-emperyalistlerin açık desteği ile gerçekleşen Vietnam saldırısı, Kamboçya halkının ve devrimci ordusunun büyük bir direnişi ile karşılaşmış ve bugüne kadar Vietnam birlikleri çok büyük kayıplar vermişti.

Faşist Videla yonetimi, emekçilere, demokrat, yurtsever ve devrimcilere karşı baskısını sürdürmeye çalışıyor. Yoldan, evden alınarak götürülen, sonra bir duvar dibinde öldürülen insanların sayısı binleri buldu. Gün geçmiyor ki bir kişi "kaybolmasın" ya da öldürülmesin.

Paraguay
Brezilya
Arjantin
Uruguay
Pasifik Okyanusu
Şili
Buenos Aires
Atlantik Okyanusu
Falkland Islands
Falkland Adaları

ARJANTİN MARKSİST-LENİNİST KOMÜNİST PARTİSİ:

Arjantin'de Moskovacı parti Videla'yı destekliyor

- *Sovyetler Birliği, Falkland Adalarında deniz üssü kurmayı istiyor*
- *ABD, "İnsan Hakları" kampanyası ile durumu korumak istiyor*

General Videla askeri bir darbe ile Arjantin'de iktidarı ele geçirdi. Pinochet de benzeri bir darbe ile Şili de iktidarı aldı. Her ikisi de faşizme direnen yurtsever, demokrat ve devrimci güçleri katlettiler. Zindanlara doldurdular. Yıl 1976. Videla Şili'yi ziyaret ediyor. İki faşist birbiriyle kucaklaşarak "başarılarını" kutluyorlar.

DIŞ HABERLER SERVİSİ

Arjantin Marksist-Leninist KomünistPartisi Merkez Komitesi Sözcüsü Mario Rodriguez, Arjantin'deki revizyonist partinin diktatör Videla'yı desteklediğini açıkladı. ABD Komünist Partisi (M-L)'nin yayın organı "The Call" dergisi ile söyleşide bulunan Mario Rodriguez şöyle dedi:

"Arjantin'deki revizyonist parti, çok az bir etkiye sahiptir ve küçük bir partidir. Bu parti, Sovyetler Birliği'nin beşinci kolu, onun kuklası durumundadır. Tamamiyle Sovyetler Birliği'nin çıkarlarına hizmet etmektedir.

Revizyonist parti, Videla'yı destekliyor. Çünkü, bu yolla burjuvazi içinde Sovyetler Birliği ile işbirliği yapan bir kesim yaratmak istemektedir. Biz, revizyonist partinin bu politikasının gittikçe etkisini kaybedeceğine inanıyoruz.

Arjantin Marksist-Leninist Komünist Partisi Merkez Komitesi Sözcüsü Rodriguez, Arjantin'in iki süper devlete karşı konumunu ise şöyle açıkladı: "Arjantin çok zengin bir ülkedir. Henüz. işlenmemiş birçok doğal kaynaklara sahiptir.. Büyük petrol rezervleri vardır. Gıda üretimi ve mineral kaynakları da iki süper devletin Arjantin'le ilgilenmelerinin en önemli nedenlerinden biridir.

"Bunun bir başka nedeni ise, Arjantin'in, diğer Latin Amerika ülkeleri üzerindeki politik etkisidir.

ABD EMPERYALİZMİ

"Biliniyor ki, Videla diktatörlüğü, Amerika'nın kontrolü altındadır. Amerikan emperyalizmi, sanayiinin, dış ticaretin, ekonominin, bankacılığın, tarım üretiminin hatta askeri kuvvetlerin büyük bir bölümünü denetlemektedir. ABD, Mendoza bölgesinde büyük bir hava üssüne sahiptir.

"Amerika, ayrıca NATO ile aynı işlevi görecek bir 'Güney Atlantik Paktı' düşünmektedir. Bu paktı, Brezilya, Güney Afrika ve Arjantin ile gerçekleştirmek niyetindedir. Bu, ABD'nin Güney Atlantik'de hegemonya kurmasına yardımcı olacaktır. Bütün bunlar, Arjantin'in, ABD kontrolüne daha fazla girmesine yarayacaktır.

SOVYET SOSYAL-EMPERYALİZMİ

"Sovyetler Birliği de, zengin bir ülke olduğu için, Arjantin'le fazla ilgilenmektedir.

"Bütün bunlara ek olarak, Arjantin, Güney Atlantik ve Güney Pasifik arasındaki denizyolu üzerindedir. Süveyş Kanalının veya Panama Kanalının kapatıldığını düşünürsek, bulunduğu yerin önemini daha iyi anlarız. Gerçekten önemlidir. çünkü, uluslararası taşımacılık, Afrika'nın en güney ucundan ve Arjantin'in güneyinden yapılmak zorunda kalacaktır.

"Sovyetler Birliği'nin Arjantin ile ilgilenmesinin diğer bir nedeni de Falkland Adalarıdır. Bu adalar Arjantin'e aittir. Fakat 150 yıldır İngiltere tarafından işgal edilmiştir. Arjantin, bütün uluslararası kuruluşlarda bu konuda hakkını aramıştır. Sovyetler, bizim bu isteğimizi destekliyor. Bununla birlikte, İngiliz hükümetinden bu adalarda deniz üssü kurmak için izin istiyor.

"Bu, bir yandan Sovyetler'in Güney Atlantik'i kontrol altına almak istediğini, diğer yandan da İngiltere'nin bu adaları işgal etmesini meşru saydığını gösteriyor."

CARTER'İN "İNSAN HAKLARI" KAMPANYASI

Carter'in, Videla'yı desteklemesi ve Carter'in "İnsan Hakları" kampanyası konusundaki bir soruyu ise, Mario Rodriguez şöyle cevapladı: "Bize göre, Videla'yı destekleyen birinci süper güç, Amerikan emperyalizmidir. ABD emperyalizminin bazı politik oyunlarla, ülkede durumunu korumak istediği gerçektir. Özellikle, kendi işletmeleriyle, kapitaliyle ve kârlarıyla bunu gerçekleştiriyor.

"Bizim açımızdan merkezi görevimiz işçi hareketinde, köylü hareketinde, öğrenci hareketinde ve diğer alanlarda, diktatörlüğe karşı olan bütün güçleri birleştirmektir.

"Carter, insan haklarını korumak istiyorsa, bunu Arjantin'de gerçekten uygulamalıdır. Eğer gerçekten Videla'ya karşı olsaydı, Arjantin de askeri üsler kurmaz, askeri güç bulundurmazdı.

"Biz inanıyoruz ki, Carter sadece durumunu korumak istiyor. Biz, Arjantin'in özgürlüğü için verdiğimiz mücadelemizi zafere ulaştırmak için, düşmana karşı savaşacağız ve düşmanımız içindeki bütün çelişkilerden faydalanacağız."

BAĞDAT ZİRVESİNİN GÜNDEMİNİ SAPTAYACAK DIŞİŞLERİ BAKANLARI KONFERANSI BAŞLADI

SUDAN, KÖRFEZ ÜLKELERİ VE SUUDİ ARABİSTAN, ZİRVEDE MISIR'I TECRİT EDECEK GİRİŞİMLERE KARŞI ÇIKACAK

- Hammadi: "Biz tek bir ulusun çocuklarıyız. Düşmanlarımız tektir. Ya aramızdaki ayrılıklarda ısrar edeceğiz, ya da birleşeceğiz"

BAĞDAT (AJANSLAR)

2 Kasım günü toplanacak olan "Bağdat Zirvesi"'ne hazırlık niteliği taşıyan Arap ülkeleri dışişleri bakanları konferansı 30 Ekim sabahı çalışmalarına başladı. Geçtiğimiz 1 Ekimde Irak, Camp David anlaşmalarını ve Arap dünyasındaki mevcut durumu incelemek için zirve önerisi yapmıştı. Konferansa, çağrı yapılmayan Mısır dışında 20 Arap ülkesinin dışişleri bakanı katıldı. Sudan'ı Kahire büyük elçisi temsil ediyor. İyi haber alan kaynaklardan öğrenildiğine göre, halen Moskova'da tedavi altında bulunan Cezayir Devlet Başkanı Bumedyen Bağdat zirvesine katılmayacaktır.

SUUDİ ARABİSTAN VE KÖRFEZ ÜLKELERİ MISIR'IN TECRİDİNE KARŞI ÇIKACAK

Bağdat'a gelen Suudi Arabistan Dışişleri Bakanı Prens Suud El Faysal, Cidde radyosuna verdiği demeçte, Suudi Arabistan'ın Bağdat zirvesinin amacını Mısır'ı tecrit değil, fakat Arap birliğini güçlendirmek olarak gördüğünü belirtti. Faysal, Mısır'ın Arap ulusunun bölünmez bir parçası olduğunu ve Mısır'ın "Arapçılığının" gerçek ve sürekli olduğunu söyledi. Faysal, zirvenin amacının bütün Araplar arasında güveni sağlamak olduğunu belirtti.

Öte yandan Körfez ülkeleri diplomatları da, zirvede Mısır'ı yalnız bırakıcı bir girişimi engelleyeceklerini söylediler.

BAHREYN

Bahreyn Dışişleri Bakanı Şeyh Muhammet Ben Mübarek El Halife Bağdat'a giderken yaptığı açıklamada, 'Siyonistlerin meydan okumasına karşılık, Bağdat zirvesinde bir görüş sağlanması için ülkesinin elinden gelen hiç bir çabayı esirgemeyeceğini" söyledi.

Bağdat zirvesinin başarıyla sonuçlanacağına inandığını kaydeden El Halife, Araplararası ortak pazarın gerçekleşmesi yolunda tüm engellerin giderileceği umudunu taşıdığını bildirdi.

SUDAN

Sudan heyeti de, Arap ulusununu emellerine ulaşmasında tek yol olarak Arap dayanışmasının gerçekleştirilmesi gerektiğini ve Arap saflarında herhangi bir bölünme ve daha fazla ayrılığı öngören her türlü çabaya karşı çıkmaya çalışacağını ifade etti.

ÜRDÜN

Ürdün dışişleriyle görevli Devlet Bakanı Hasan İbrahim, Bağdat'a hareketinden önce, konferansa olumlu bir ruhla katıldıklarını ve Arap dayanışmasına inançla katıldıklarını söyledi.

Hasan İbrahim, toplantıya bir çalışma metni sunacaklarını siyonist saldırıdan Arap topraklarını kurtarmak amacıyla, Irak hükümeti ile açık yürekli bir dayanışma içinde bulunacaklarını ve Bağdat Zirvesi sırasında Arap topraklarının korunması yolunda gerekli kararların alınacağını umduğunu bildirdi.

HAMMADİ'NİN AÇIŞ KONUŞMASI VE BASIN TOPLANTISI

Bağdat Zirvesinin gündeminin hazırlanacağı Arap Ülkeleri Dışişleri Bakanları Konferansında açış konuşmasını yapan Irak Dışişleri Bakanı Sadun Hammadi, özellikle şu üç noktayı yineledi:

a) Camp David anlaşmalarından sonraki durumda, Arap dayanışması ve mücadelesi güçlendirilmelidir,

b) Irak, İsrail'e karşı Arap ülkelerinin mücadelesine askeri gücü ile katılacaktır.

c) Irak Araplararası yardımlaşmaya maddi olarakher türlü katkıya hazırdır.

"YA AYRILIKTA ISRAR EDECEĞİZ, YA DA BİRLEŞECEĞİZ"

Hammadi konuşmasında, "Aramızdaki görüş ayrılıklarını biliyoruz. Biz tek bir ulusun çocuklarıyız. Düşmanımız tektir. Bu nedenle aramızdaki fikir ayrılıklarından ve düşmanlıklardan vazgeçmeliyiz. Önümüzde iki seçenek var: Ya bu fikir ayrılıklarında ısrar edeceğiz, ya da Arap ulusunun ortak çıkarları çerçevesinde bir araya geleceğiz" dedi.

Toplantının ilk oturumundan sonra bir basın toplantısı yapan Hammadi, Irak, Suriye, Ürdün ve FKÖ temsilcilerinin, üzerinde çalışılacak birer program taslağı hazırladıklarını açıkladı.

Hammadi, toplantının kritik bir dönemde yapıldığına dikkat çekerek, toplantıya katılan ülkelerin arasında görüş ayrılığı olduğunu, ancak amaçlarının bu ülkeler arasındaki asgari müşterekleri belirlemek olduğunu söyledi ve "Bunu gerçekleştirebileceğimize inanıyorum" dedi.

Suriye-Irak yakınlaşmasının zirveye olumlu bir katkıda bulunacağını ifade eden Hammadi, "Irak askerleri hemen Suriye cephesindeki yerlerini alacaklar mıdır?" sorusuna da, "Henüz değil. Bu konuda ortak bir askeri komite kurulmasını kararlaştırdık. Bunun esasları komitenin yapacağı çalışmalarda belirlenecektir" dedi.

Öte yandan Irak hükümet kaynakları, 2 Kasımdaki zirvenin, Camp David anlaşmaları karşısında, öncelikle ilk aşamada, Arap birliğinin sağlamlaştırılmasının amaçlandığını belirtiyorlar.

Irak-Suriye yakınlaşmasını, ilerisi için atılan ilk adım olarak nitelendiren bu kaynaklar, son adımı Arap birliğinin gerçekleştirilmesi olarak görüyorlar.

IRAK'IN ÖNERİLERİ

Irak, Bağdat Zirvesi için, zengin Arap ülkelerinin FKÖ'yü ve maddi sıkıntı içinde bulunan Mısır'ı İsrail ile doğrudan bir anlaşma imzalamaktan uzaklaştırmak için, 9 milyar dolarlık bir yardım fonu kurulmasını önermişti. Irak aynı zamanda, kuzey ve kuzey doğudan gelecek bir İsrail saldırısına karşı koymaya yardımcı olmak üzere Surye'ye asker göndermeyi önermişti.

ARAP LİDERLERİ ZİRVE İÇİN BAĞDAT'TA TOPLANIRKEN

Yaser Arafat Moskova'ya gitti

- "Washington FKÖ'yü tanımazsa Orta Doğuda savaş çıkabilir"

MOSKOVA (THA)

Arap ülkeleri Bağdat zirvesine katılmak için son hazırlıklarını yaparken, Filistin Kurtuluş Örgütü (FKÖ) lideri Yasser Arafat, Camp David anlaşması konusunda temaslarda bulunmak üzere Moskova'ya gitti.

Arafat Camp David konusunda Sovyet hükümet yetkilileri ile görüşecek ve Arap muhalefetinin durumunu ele alcak.

Öte yandan yüksek düzeyde bir Filistin yetkilisi Arafat'ın Moskova'ya gidişi ile ilgili olarak yaptığı açıklamada, Washington'un FKÖ'yü tanımaması halinde "Red Cephesi" ülkelerinin Moskova tarafına geçeceğini ve bu durumda Orta Doğu savaşının kaçınılmaz olduğunu söyledi.

FKÖ yöneticilerinden Abu İyad, Irak-Suriye savunma paktının kurulmasından sonra Libya, Cezayir ve Güney Yemen'in katılacağı ve bütün bunlara Sovyet faktörünün de eklenmesi durumunda Orta Doğu'nun iki kampa bölüneceğini ileri sürdü ve "Bu durumda, planlanan Mısır-İsrail barış anlaşmasından sonra bölgede yeni bir savaşın çıkma olasılığı belirecektir" dedi.

MISIR-İSRAİL GÖRÜŞMELERİ WASHINGTON'DA BAŞLADI

İsrail, yerleşim merkezlerinin tahkiminde direniyor

WASHİNGTON /KAHİRE (AJANSLAR)

Washington'da bulunan Mısır ve İsrail heyetlerinin 30 Ekim günü yeniden görüşmelere başladığı bildirildi. Barış görüşmelerinin gündeminde Batı Şeria'daki Yahudi yerleşme merkezleri konusu henüz bir çözüm bulamadı.

İsrail Başbakanı Begin, Batı Şeria'da yerleşim merkezlerinin tahkiminin ve yeni yapıların kurulmasının Camp David anlaşmasına aykırı olmadığını iddia ediyor.

İsrail radyosu, barış görüşmelerinin yeniden çıkmaza girmesi riskini önlemek için Carter'in de toplantıya katıldığını açıkladı.

Öte yandan bir açıklama yapan ABD Dışişleri Bakanlığı, Cyrus Vance'in yerleşim merkezleri konusunda İsrail'in ısrarlı tutumunu anlayamadığını belirtti.

KİSSİNGER IYİMSER

Bu arada ABD eski Dışişleri Bakanı, Cambridge Amerikan Yahudi Merkezinde yaptığı bir konuşmada, İsrail ile Mısır arasında sürdürülen barış görüşmelerinin üç ay içinde bir anlaşma ile son bulacağına inandığını söyledi. Görüşmeler sırasında ortaya çıkan anlaşmazlıkların doğal olduğunu belirten Kissinger, Filistin sorununun da "yeri geldiği zaman çözüm bulacağını" öne sürdü.

Yanan kömür
Kızan demir
örse çekiç
Vuran biziz

İzmir' de Lastik-İş üyeleri sahte TKP'li yöneticilere karşı muhalefet bayrağını kaldırdı

✱ Lastik-İş İzmir Şube Kongresi 5 Kasımda toplanıyor

Muhalefetin talepleri:

1-Sendikamız İGD'lilerin karargahı olamaz
2-Bütün işçilerin birliğini istiyoruz
3-Sendikada demokrasi istiyoruz
4-"Yaşasın Sovyetler Birliği" diyenleri sendika yönetiminde istemiyoruz "Yaşasın Türkiye"

Nina Karşılayan

5 Kasımda yapılacak Lastik - İş İzmir Şubesi Kongresi binlerce lastik işçisine yeni ümitler vadediyor. Nail Karaçam'ın revizyonist yönetiminden yaka silken Lastik - İş üyeleri toparlanıyor ve 5 Kasımda hesaplaşmaya hazırlanıyorlar. Akdeniz Kimya'dan, Etap'tan, Ege Plast'tan, Ege Yıldız'dan, Kaplamin'den, Kent Lastik'ten, Rençber sanayiinden işçiler YETER! diyorlar ve şu ilkeler etrafında TKP yönetimine muhalefet örgütlüyorlar.

1. Bütün işçilerin birliği: İşçiler arasında ayrımcılık kalksın.
2. Sendika demokrasisi: Sendikada olup biten herşeyi işçiler denetleyebilmelidir. Her işçiye söz ve karar hakkı verilmelidir. Sendikamızın tüzüğü uygulansın.
3. Sendikamız İGD'lilerin karargahı olmasın.
4. YAŞASIN TÜRKİYE: Sendika yönetiminde Yaşasın Sovyetler Birliği diye bağıranları istemiyoruz.

Bütün Lastik işçilerini bu ilkeler eterafında birliğe çağırıyorlar.

EFES OTELİNDE İÇİLEN ÇAYLARIN BEDELİ: TENSİKAT!

Son yıllarda Lastik işçileri çok şeyler gördüler: İşçi sınıfının adını dilinden düşürmeyen Nail Karaçam vediğer Lastik -İş Yöneticilerinin tensikatlarda hangi sınıfla beraber olduğunu; emperyalizmi, emperyalizmin buhranını vs. dillerinden düşürmeyenlerin Lastik işverenleriyle Efes Otelinin çatısında çay yudumlarken onlara sadece Sovyetlerle işbirliği önerileri yaptıklarını gördüler ve yaşadılar... Emperyalizmin buhranı bu revizyonist beyler için tensikata karşı mücadele etmemenin bir paravanası olmaktan başka birşey ifade etmedi...

NAİL KARAÇAM'IN AMACI TKP'YE MEVZİ KAZANDIRMAKTIR

Lastik İşçileri soruyorlar; "bu Nail Karaçam necidir? Eskiden işçiydi, ama şimdi sendikacı mı yoksa İGD Militanı mı? Onu kim yönetiyor? Sendikaya alınan 2 İGD'li orada ne amaçla oturup duruyorlar?" Tabii cevabını da veriyorlar. "Nail Karaçam'ın sendikada tek amacı TKP'ye mevzi kazandırmak. 2 İGD'li de sendikaya bu amaçla alındı. Ama biz sendikamızın İGD'nin karargahı olmasını istemiyoruz!"

Akdeniz Kimya işçileri sendikalaşmak için dişe diş mücadele verirken Lastik - İş'in kendilerin aylarca niye oyaladığının hesabını soruyorlar. Lastik - İş Yöneticileri baz arkadaşlarının uyanıklığından çekindikleri için Akdeniz Kimya işçilerinin hangi işkoluna gireceklerine karar veremediler. Onları aylarca Petrol-İş'le Lastik - İş arasında oynattılar.

KAPLAMİN İŞÇİLERİNİN TECRÜBESİ

Kaplamin işçileri, 3 - 4 ay önce tensikat sırasında sendikanın patronla işbirliği yaptığını anlatıyorlar. Ve sendikanın son girenin ilk çıkması ilkesini çiğneyerek sendikayı eleştiren önderleri attırmasının hesabını soruyorlar. Üstelik de gönüllü çıkış isteyenler olduğu halde "Toplusözleşme bizden gizli imzalandı" diyorlar. Toplusözleşmenin temsilcilerden bile kaçırıldığı anlatıyorlar ve şikavete gittikleri zaman Nail Karaçam'ın güldüğünü ilave ediyorlar. "Ve biz onlara resmen söyledik: Bu sendikacılar satılmıştır!"

Örnekler sayfalarca çoğaltılabilir. İGD'lilerin işçi önderlerini öne sürüp tahrik edip işten attırması gibi. Ama artık İzmir'de Lastik İş'te revizyonist saltanat çatırdıyor. Çünkü işçiler büyük bir kararlılıkla, öne atılıyorlar ve bu hesaplaşmaya güçlü bir şekilde giriyorlar.

İşverenin sahtekarlığı belli oldu

İŞÇİLER ATILDI, KONUK LOKANTASI TEKRAR AÇILDI

MERSİN (ÖZEL)

Mersin'de lokarta işletmeciliği yapan Fehmi Şaar'a ait Konuk lokantası 10 gün önce kapatılmış ve lokantada çalışan işçiler sokağa atılmıştı.

Üçüncü kez açılıp kapanan Konuk Lokantasında bu kapanmanın amacının işçiler arasında değişiklik yapmak ve işverenin "Lokantayı kapatıyorum" gerekçesi ile işçilerin işine son vermek olduğu anlaşılmıştır.

Son kez bir hafta önce Lokanta sahibi Fehmi Şaar tarafından "İş yapamıyorum" gerekçesi ile kapanan Konuk Lokantasını, işçiler arasında değişiklik yapıldıktan sonra tekrar açıldığı görüldü. Bölge Çalışma Müdürlüğü ise bu kanunsuz işleme seyirci kaldı.

İşçinin avukatı

Soru: Babam işkazasında öldü. Kıdem tazminatını alabilir miyiz?

SORU: Geçirdiği bir iş kazası sonucu babam öldü. Annemle ben mirasçıları olarak, işverenden kıdem tazminatı istedik. Patron, babamın kendi kusuruyla öldüğünü; bu nedenle de kıdem tazminatı alamaycağımızı söyledi. Bunun üzerine dava açıp, işverenden hakkımızı almak istiyoruz. Bu konuda, yasa bizi mi, işverini mi koruyor? Kıdem tazminatı için dava açtığımızda, bunu kazanabilir miyiz?

CEVAP: İş Kanunu'nun 14. maddesinde, hizmet sözleşmesinin işçinin ölümüyle son bulması durumunda, kıdem tazminatı ödeneceği bilirtilmekte ve "işçinin ölümü halinde yukarıdaki hükümlere göre doğan tazminat tutarı, kanuni mirasçılarına ödenir" denmektedir. Yani, işçinin ölümü durumunda, kazanmış olduğu kıdem tazminatı hakkı, yasal mirasçılarına geçecek ve kıdem tazminatı bunlara ödenecektir.

Yasadaki hüküm bu olmasına karşılık, Yargıtay 9. Hukuk Dairesi verdiği son kararlarından birinde (21. 3. 1978 gün ve 1977 - 1976/4008 sayılı kararında), kusurlu davranışıyla kendi ölümüne neden olan işçinin bu davranışı aynı zamanda işveren yönünden hizmet sözleşmesini haklı nedenle bozma sonucunu doğurmuşsa, bu takdirde mirasçıların kıdem tazminatı almaması gerektiğini belirtmektedir. Yargıtayın bu kararı, yasaya tamamen ters düşen ve işçi aleyhine sınırlama getiren bir uygulamayı öngöremesi nedeniyle, olumsuz bulunmak gerekir.

Gerçekten, İş Kanunu'nun 14. maddesi hükmü, kıdem tazminatı hakkının doğumu için hizmet sözleşmesinin ölümle son bulmasını aramakta ve ölümün nedenleri açısından herhangi bir sınırlama getirmemektedir. Bu durumda, ölüm nedeni ne olursa olsun, yani isterse ölüm işçinin kusurlu davranışından ileri gelsin, bunun mirasçıların kıdem tazminatı haklarına bir etkisi olmamak gerekir.

Bu durumda, açacağınız kıdem tazminatına ilişkin davada, Yargıtayın sözü edilen kararını, her ne kadar tutarlı olduğu söylenemese bile, göz önünde bulundurmanız gerekiyor. Ancak, bütün bu söylenenler, babanızın gerçekten kendi kusuruyla öldüğü varsayımına dayanmaktadır. Eğer, babanızın kendi kusurlu davranışı sonucunda öldüğünü kabul etimyorsanız, her an için kıdem tazminatı hakkınızı alabilirsiniz.

KERAMİK-İŞ Lİ REVİZYONİSTLER SABANCI İLE ANLAŞARAK ÇİMSA'DA İŞÇİ ATTIRIYORLAR

✱ TİKP İçel il örgütü bir bildiri yayınlayarak işten atılmaların son bulmasını istedi

MERSİN (ÖZEL)

Mersin'de kurulu bulunan Sabancı Holdinge bağlı Çimsa çimento fabrikasında işverenle anlaşan Keramik-İş'in revizyonist yöneticileri şimdiye kadar 27 işçiyi işten attırdılar. Ağustos ayından bu yana Çimsa'da işçi kıyımının sürdüğü ve en son ödrt işçinin daha çıkışlarının verilmesiyle atılan işçi sayısının 27'yi bulduğu bildiriliyor. Bu arada basına bir açıklama yapan TİKP İçel İl Örgütü ise atılan işçilerin devrimci işçiler olduğunu belirterek, fabrikadaki işçi kıyımına son verilmesini istedi.

Bilindiği gibi Çimsa'da 67 gün süren grev Çitos-İş'in başındaki yöneticiler tarafından satılmıştı. Aynı yöneticiler bir süre sonra Çitos-İş'i Keramik-İş Sendikasıyla birleştirerek Çimsa işçilerine baskılara girişmişlerdi. Keramik-İş'in revizyonist yöneticileri Çitos-İş'ten istifa edip Türk-İş'e bağlı Çimse-İş Sendikasına geçen işçiler hakkında fabrika yöneticilerine ihbarlarda bulunarak, işten atılmaları için listeler vermişlerdi.

Bunun üzerine Çimsa işvereni önce Çimse-İş Mersin Şube yöneticilerinden Kemal Öztürk, Süleyman Çelikcan, Süleyman Güllü, Mehmet Aslan ve İbrahim Keleş'i işten attı. Geçtiğimiz günlerde ise Hüseyin Kestek, Mustafa Taştimur, Mustafa Yonuk, Salih Doruk, Oğuz Yağcı, Duduş Özkan, Cemil Yeşil, İsmail Özdemir, Veli Gündüz, Mehmet Demir, Rıza Özer, Bekir Ünal, Doğan Cebe ve İsmail Onat'da işten çıkarıldılar. Son olarak 24 Ekimde de Ahmet Dere, Mahmut Aslan, Ergün Sandallı ve Yalçın Özkaya adlı işçilerin çıkışları verildi.

Diğer yandan Çimsa'daki işçi atılmalarıyla ilgili olarak basına bir açıklama yapan TİKP İçel İl Örgütü, bunun önceden planlanmış bir işçi kıyımı olduğunu belirterek işten çıkarmaların Keramik-İş'in revziyonist yöneticileriyle Sabancı arasındaki bir anlaşmanın sonucunda sürdürüldüğünü bildirdi.

TÜRK-İŞ DİSK İŞBİRLİĞİNİN YANKILARI

Bağımsız Yeni Metal-İş Sendikası Başkanı İbrahim Özder:

"İşçileri temsil eden sendikalar tarihi bir görev olarak faşist güçlere karşı eylemli mücadeleye girmek zorundadır"

✱ Adana'da her iki konfederasyona bağlı sendikacılar birlik girişimini destekliyor

ANKARA (ANKA)

Bağımsız Türkiye Yeni Metal - İş Sendikası Genel Başkanı İbrahim Özder, DİSK ile Türk - İş arasındaki işbirliğini desteklediklerini açıkladı. Özder bu işbirliğine engel olmak isteyenlerin de bulunduğunu belirterek şöyle dedi:

"Türk - İş bünyesindeki bazı sendika liderleri bu olumlu gelişmeyi engellemek için bir takım girişimlerde bulunuyorlar. Biz örgütlü şiddet eylemleriyle ortaklaşa mücadele etmeliyiz."

Bu ortamın şiddet eylemlerini yöneten güçlere ve bölücülük yapanlara yararlı olduğunu hatırlatan Özder "Şiddet eylemlerini yönetenlerle gizli savunucusu olanlar, yitirilen insan hayatlarını büyük planlarının bir parçası olarak görmektedirler.

Herkese, özellikle özgürlükçü demokrasinin tüm kurullarına bu açık tehlikeyi önleme ve mücadele görevi düşmektedir. İşçiler ve işçileri temsil eden sendikalar tarihi bir görev olan Faşist güçlere karşı eylemli mücadele uğraşına girmek zorundadırlar" dedi.

Kauçuk-İş Adana Şube Başkanı Ali Ünlü:

"İşçi haklarını savunduklarını söyleyenler, işçi birliğinden yana olmalıdır"

ADANA (ÖZEL)

DİSK'in Türk-İş'le yaptığı anarşiye karşı birlikte mücadele çağrısı her iki konfederasyona bağlı sendikalarca da olumlu karşılanıyor. Görüştüğümüz sendikalar bu konuda şu açıklamaları yaptılar. Türk - İş'e bağlı Kauçuk - İş Şube Başkanı Ali Ünlü:

"Bu çağrı çok olumludur ve destekliyoruz. İşçi haklarını savunduklarını söyleyenlerin işçilerin birliğinden yana olması gerekir. İşçiler iki konfederasyona bölünmüştür. Bu durum sermayeye karşı mücadelede işçilerin güç kaybetmesine yol açıyor. İşçilere zarar veriyor."

DİSK ile TÜRK - İŞ'in anarşi konusunda birleşme meselesine de değinen Ali Ünlü, "Bu ancak işçiler mücadele ederse gerçekleşir. Bu birleşme çok olumlu olur!" dedi.

Teksif Karşıyaka Şube Başkanı Ahmet Yeterşans:

"DİSK-Türk-İş işbirliği geç bile olsa olumludur"

Teksif Sendikası Karşıyaka Şubesi Başkanı Ahmet Yerter Şans da bu kararı sonuna kadar desteklediklerini söyledi. "Bu karar geç alınmış bile olsa çok olumludur. Biz her zaman işçilerin birliğinden yana olduk. DİSK ile TÜRK - İŞ en azından dört konuda işbirliği yapmalıdır. Bunlar: Anarşiye karşı mücadele, hayat pahalılığına karşı mücadele, işçi bayramı ve toplu pazarlıklar olmalıdır."

DİSK ile TÜRK - İŞ arasında örgütsel birlik konusundaki sorumuz üzerine Ahmet Yeter Şans "Bu şimdiki kadroyla mumkun degil, ancak gelecekte işçilerin bilinçlenmesiyle olabilir. Biz böyle bir birleşmeyi işçilerin yararına görüyoruz" dedi.

Adana Oleyis Şube Başkanı Ali Binbir:

"Bu birlik tabanda memnuniyetle karşılandı"

DİSK'e bağlı Oleyis Sendikası Başkanı Ali Binbir ise Anarşiye karşı birlik çağrısını olumlu bulduğunu belirterek şöyle dedi:

"Bu iki işçi kuruluşunun anarşiye karşı birlikte mücadele etmesi tabanda memnuniyetle karşılandı. Bu birlik çağrısının daha üst düzeyde birlik için zemin olmasını diliyoruz. Ancak bu birlik işçilerin geleceğine gölge düşürmeyecek şekilde olmalıdır. Böyle bir birlikten yanayız.

örse çekiç

Gülay Kurnaz

Türk-İş, DİSK işbirliği ve "anti-komünizm"

Türk - iş'in, DİSK'in anarşiye karşı işbirliği çağrısına verdiği cevap açıklandı. Türk - İş verdiği cevapta, işbirliği için DİSK'in faşizme karşı olduğu kadar komünizme de karşı olduğunu açıklamasını şart koşuyor.

Öyle anlaşılıyor ki, Türk - İş Yöneticileri beş gün süren toplantı boyunca anarşiye karşı birlik gerekli midir? Nasıl sağlanır? İşçileri nasıl birleştirebiliriz diye tartışmamışlar. Onlar, beş gün boyunca DİSK'in çağrısını nasıl akıllıca bir manevrayla geri çevirebiliriz, ne yapıp da onları köşeye sıkıştırabiliriz diye kafa patlatmışlar. Sonunda da bula bula "Anti-komünizm temelinde birlik" fikrini bulmuşlar.

Önce şunu belirtmek gerekir. Türk - İş Yönetim Kurulundan çıkan bu karar, Türk - İş içindeki MHP yanlısı ya da MHP - AP işbirliğinden yana olan kesimin etkisini yansıtmaktadır. DİSK'le işbirliğinin başından beri karşısında olan bu kanat, birlik sözkonusu olunca, yıllanmış komünizm düşmanlığını bir kere daha körükleyerek Türk - İş Yönetim Kurulunu peşine takmayı becermiştir. Türk - İş'li sendikacıların hemen hepsinde mevcut olan rekabetçi anlayış, DİSK düşmanlığı ve birlik karşısında duyulan korku, Yönetim Kurulunun bu kanadın peşine takılması için elverişli şartları yaratmıştır.

İşte bütün bu etkenler birleşince, sonuçta ortaya çıkan şey, samimi bir cevap yerine bir köşeye sıkıştırma manevrası olmuş, yılların anti - komünist türküleri bir kere daha tekrarlanmıştır.

Şimdi, anarşiye karşı birlik çağrısına "Anti - komünist temelde birlik" cevabını veren Türk - İş Yöneticilerine hatırlatmak istediğimiz bazı şeyler var:

Siz bir yandan Türkiye'deki anarşiye karşı olduğunuzu söylerken, bir yandan da aldığınız kararla anarşinin kaynağı olan güçlerle ağız birliği yapıyorsunuz. Bugün dünyada ve Türkiye'deki en azgın komünizm düşmanlarının kimler olduğuna bir bakınız. Türkeşleri, Bilenleri ve onların gerisindeki süper devletleri göreceksiniz. Yani anarşinin kaynaklarını. Bugün Türkiye halkının baş meselesi haline gelen anarşi, bu güçler tarafından körüklenmektedir. Açıp TKP'nin yayın organlarını okuyunuz. Bizim Radyo'yu dinleyiniz. Türkeş'in, Bayar'ın komünizme azgınca saldıran demeçlerini hatırlayınız. Anarşinin kaynağını oluşturan bu güçlerin nasıl azgınca komünizm düşmanlığı yaptığını görünüz Görünüz ki, aldığınız "Komünizm düşmanlığı temelinde birlik" kararınız sizi ancak bu güçlerin yedeğine düşürür. Komünizm düşmanlığıyla anarşiye karşı mücadele edemezsiniz. Bu çizgi sizi ancak anarşinin kaynaklarıyla birleşmeye götürür.

Eğer samimi olarak anarşiye karşı mücadele etmek istiyorsanız, komünizm düşmanlığını terketmek, Türkiye'de şimdiye kadar anarşiye karşı tek kararlı mücadele yürütenlerin devrimciler olduğunu görmek zorundasınız.

Aklınızdan çıkarmayınız ki, Türk - İş tabanı birlik istiyor. Cinayet şebekelerinin açığa çıkarılmasını, Kontrgerilladan hesap sorulmasını. kimilerinin sınıf mücadelesi adını taktıkları bu gerici iç savaşın son bulmasını istiyor. Sizlerden beklediği de, bu birliğe yardımcı olacak adımlar atmanızdır. Yıllardır sürüp giden rekabetçi tutumu devam ettirmeniz, türlü manevralarla bölücülük yapmanız ve anarşiyi körükleyenlerin ekmeğine yağ sürecek kararlar almanız değil.

MADEN-İŞ'İ ALEV SARDI TULUMBACILARI TELAŞ ALDI!

TKP'nin yardakçıları maden işçilerine karşı blok oluşturdular

Metal - İş kolunda Maden - İş'in çöküşü hızlandıkça, sahte TKP'nin yanı sıra diğer revizyonist ve oportünist grupları da bir telaştır aldı. Kraldan çok kralcı kesilen bu çevreler, Maden - İş'in çöküşünü önlemek için birbirleriyle yarışmaya başladılar. İşçilerin revizyonist zinciri kırma mücadelesi karşısında, kimi sahte TKP'ye işbirliği çağrıları yayınladı, kimi yeni barikatlar kurmayı önerdi. Fakat hepsinin birleştiği nokta, ne yapıp edip bu çöküşü önlemektir.

Bu son gelişmeler bir kere daha gösterdiki, sözde sahte TKP'ye karşı olduğunu söyleyen bütün bu grup ve partiler aslında kaderlerini tamamen sahte TKP ile birleştirmişlerdir ve yönlerini sahte TKP'nin değneğine göre tayin etmektedirler. Bunların varlıklarının sebebi sahte TKP'nin en zor anında yardımına koşmakta, can simidi rolü oynamaktadır.

Maden - İş'i saran alevler karşısında tulumbacılığa soyunan bu revizyonist ve oportünist grup ve partilerin dergilerinden yaptımız aşağıdaki alıntılar işçi sınıfı karşısında oluşan revizyonist bloku açıkça gözler önüne sermektedir.

İşçi Servisi

"KİTLE" FERYAD EDİYOR "YETİŞİN MADEN—İŞ'TE YANGIN VAR"

TSİP'in haftalık dergisi "Kitle"nin 232. sayısında çıkan "Devrimci Maden - İş provokasyonu ve CHP Kuyrukçuluğunun hazin sonu" başlıklı yazıda, gazetemizde çıkan Devrimci Maden - İş Silahtar Subesinin kuruluş töreniyle ilgili haberden uzun uzun alıntı yapıldıktan sonra şöyle deniyor:

"Maden - İş Yöneticileri başta olmak üzere bilimum ilerlemeciye CHP'li saylavın sözünü hatırlatıyoruz: CHP'li saylav, 'Gördük ki Erdemir'de parlayan kıvılcım, alev alev tutuşan büyük bir yangın halini almıştır' demekle, gerçekte açık bir itirafta bulunmaktadır. Biz Maden - İş'teki bu kıvılcımın yangına dönüşmesini önlemek için tüm devrimci ve ilerici güçleri işbirliğine çağırıyoruz. "

TİP'İN ÇAĞRISI "EY İŞÇİLER BEKLEYİN BİZ ONLARI MAHKEMEYE VERDİK!"

Tip'in "Görev" adlı dergisinin 40. sayısında tam bir sayfa bu konuya ayrılmış ve şu çağırı yapılıyor:

"Maden - İş üyeleri sendikalarında kalacak, anti - demokratik tüzüğü değiştirecek, sendikayı zaafa uğratan yönetici kliği devirecektir. "Bütün Maden-İş üyeleri, sendikanıza sahip çıkın. Gün mücadele günüdür"...

Ve aynı sayfada, "Maden - İş tüzüğünün anti - demokratik maddelerini iptal ettirmek için mahkemede dava açtıklarını" söyleyecek kadar komik duruma düşüyor.

KURTULUŞ'UN AĞZINDA İ. BİLEN' İN SLOGANI MADEN — İŞ PARÇALANAMAZ

Kurtuluş adlı derginin 41. sayısında yer alan "oligarşinin oyunları bozulmalı, Maden - İş'in birliği korunmalıdır" başlıklı yazıda, gazetemize, TİKP'ye ve Devrimci Maden - İş'e ağız dolusu küfürler savurlduktan sonra şöyle deniyor:

"Bütün bunlardan sonra bugün metalurji - İş kolundaki görev nedir? Bugün görev gene 'Maden - İş'in birliği parçalanamaz' şiarının hayata geçirilmesi olmalıdır."

HALKIN BİRLİĞİ'DE MADEN - İŞ'İ KURTARMA EKİBİNDE YERİNİ ALDI

Halkın Birliği dergisi 46. sayısında yayınladığı "DİSK'i bölmeye çalışan sendika ağalarının oyunlarını bozalım" başlıklı yazıda şöyle deniyor:

"CHP'li sendika ağaları ise sosyal - faşistleri sendikadan temizlemek için faaliyetlerini sürdürdüler. Bunların da bütün gayesi DİSK'i CHP'nin borazanı haline getirmek. Bunun için de Maden - İş'i bölmek. Kurdukları Devrimci Maden-İş'te bunun bir örneği. Maden - İş'e üye işçileri Devrimci Maden - İş'e geçirmek, Maden - İş'i zayıf bırakmak."

Aynı dergi 47. sayısında yayınladığı "Metal - İş kolunda sosyalfaşist sendika ağalarına karşı gelişen muhalefeti bölmeye çalışan reformist sendika ağalarını mahkum edelim" başlıklı uzun bir yazı yayınladı ve 14.bölgede gelişen mücadeleye hücum etti.

DEVRİMCİ HALKIN YOLU, YOLUNU ŞAŞIRMADI GENE REVİZYONİZMİN PEŞİNDE

Devrimci Halkın Yolu dergisi 47. sayısında yayınladığı "Sosyal - faşist çemberi kırmakta olan işçiler burjuva - reformcu tuzaklara düşmemelidir" başlıklı yazıda şöyle deniyor:

"Maden işçileri Dev-Maden - İş Yönetimindeki reformcu burjuvaları da tanımaktadır. Çünkü onlar 1 sene evveline kadar sendika ağalıklarını Maden - İş'te sürdürüyorlardı... Ne zaman ki sosyal - faşistler onları tesfiye etti, işçi düşmanlığını tek başına sürdürmeye karar verdi, ağalıklarından olan reformcu sendikacılar yeni bir çiftlik aramaya basladılar. Hakkı Öztürk'ler Şükrü Özbayrak'lar Ereğli'deki anti-sosyal - faşist potonsiyeli kullanarak bu emellerine kavuştular. Şimdiki gayeleri ise Maden - İş'teki sosyal - faşistleri çökerterek onların rolünü devralmaktır."

HALKIN KURTULUŞU DA TELAŞTA "AMAN DEVRİMCİ MADEN - İŞ'E GİTMEYİN!"

Halkın Kurtuluşu dergisi, daha önce Şubat ayında ERDEMİR'de işçiler Maden - İş'e isyan bayraklarını kaldırıp Devrimci Maden - İş Sendikasını kurduklarında bu gelişmeye karşı çıkmış ve Maden - İş içinde kalınmasını savunmuştu. Metal işçilerinin gelişen mücadelesi karşısında bu mevzide tutunamadı, şimdi yeni bir barikat önerisiyle ortaya çıkıyor. 14.Bölgedeki gelişmelerle ilgili olarak derginin 128. sayısında çıkan "Maden - İş üyelerinin mücadelesi yeni bir safhada" başlıklı yazıda şöyle deniyor:

....Özbayrak'ın marifetleri tükenecek gibi değildir. Devrimci Maden - İş'e gitmek isteyen Maden - İş üyeleri bu sicilli işçi sınıfı düşmanını Erdemir'li işçilerden sormalıdır. Sorun bakalım Erdemir işçisi niçin Özbayrak'ın sendikasına gitmemiş? Maden - İş üyelerinin yıllardır verdikleri şanlı mücadele, şimdi işçi düşmanı suratı yüz kere açığa çıkmış bu hainin mi hesabına yazılacaktır? Türkler'i kendi kaderiyle yapayalnız bırakalım derken, önümüzdeki çukuru göremeyecek miyiz? Hayır, bu kötü ihtimallerin hiçbiri gerçekleşmemelidir!..."

MERSİN SODA SANAYİNDE GREV 85. GÜNÜNE GİRDİ

MERSİN (ÖZEL)

Mersin Soda Sanayi işyerinde başlayan grev 85. gününe girerken henüz bir anlaşma sağlanamadığı bildiriliyor. Fabrikada greve yönetici ve teknik personel de dahil 800 kadar işçi katılmaktadır.

Mersin Soda Sanayi işyerinde grev nedeniyle üretimin durması üzerine sodanın kullanıldığı kimya sanayinde sıkıntıların baş göstermeye başladığı söylenmektedir. Bu arada sodanın da kullandıgı cam sanayiinde de üretimin büyük ölçüde etkileneceği bildirilmektedir.

Petkim - İş Sendikası Mersin Şubesi Başkanlığı da konuyla ilgili olarak yaptığı açıklamada, yetkilileri soruna acil bir çözüm bulmaya çağırdı.

TEK GIDA-İŞ MERSİN'DE 29 FIRIN VE ADANA COCA COLA'DA TOPLUSÖZLEŞME İMZALADI

ADANA (THA)

Türk - İş'e bağlı Tek Gıda - İş Sendikası Mersin'de 29 fırında üç avdan beri sürdürdüğü toplusözleşme görüşmelerini sonuçlandırarak sözleşmeyi imzaladı. Tek Gıda - İş Sendikası Adana'da kurulu Coca Cola Fabrikasında da toplusözleşme imzaladı.

Mersin'deki 29 fırında imzalanan iki yıl süreli toplusözleşmeyle işçi ücretlerine birinci yıl 175 lira brüt, ikinci yıl 75 lira brüt zam alındı. Ayrıca yılda iki ikramiye ve net 800 lira yakacak parası da sağlandığı bildirildi.

İLAN

Iğdır Belediye Başkanlığından

1- Belediyeye ait 124 Murat Taks: için Komple bir adet Kupa 2490 sayılı kanunun 31 nci maddesi gereğince kapalı zarf usulü ile alınacaktır.

2- Kupaya tahmin olunan muhammen bedel 60000 Lira olup geçici teminatı 4250 liradır.

3- Eksiltme 10.11.1978 Cuma günü saat 15.00 de Belediye Encümen huzurunda yapılacaktır. Buna dair şartname mesai saatler içinde belediyede görülebilir.

1- Eksitmeye iştirak edecekler kapalı zarfların ihale saatından bir saat evvelinden belediye Başkanına vermiş olacaklardır. Postada gecikmeler ve Telle müracaat kabul olunmaz.

(Basın: 26346 — 1345)

4.Beş Yıllık Plan Bakanlar Kurulunda

Gecekondulara tapu verilmeyecek

- Yüksek Planlama Kurulu çalışmalarını pazar gecesi tamamladı
- Çimento, demir ve traktörün devlet eliyle dağıtılması tartışmalara yol açtı
- Kalkınma hızı ortalama yüzde 8.2 olarak belirlendi
- Devalüasyonlar devam edecek

ANKARA (ÖZEL)

Yüksek Planlama Kurulu, 4. Beş Yıllık Plan üzerindeki çalışmalarını tamamlayarak, planı Bakanlar Kuruluna sevketti. Beş Yıllık dönem için kalkınma hızının ortalama yüzde 8.2 olarak belirlendiği planda Türk lirasının değerinin çapraz kur üzerinden hesaplanması öngörülüyor. Buna göre Türk lirasının değeri, dolar üzerinden hesaplanmaya devam edecek ve ABD dolarının diğer para birimleri karşısında değer kaybetmesi otomatik olarak paramıza da yansıyacak. Böylece Türk lirasının değeri sürekli düşmeye devam edecek.

Öte yandan halkın geniş bir kesimini ilgilendiren gecekondu sorunu konusunda ise, "Kamu arazileri üzerinde yapılan konutlar için arazi mülkiyetinin konut sahibine devredilmemesi, yapılan bu konutların sahiplerine kullanma hakkı tanınması" kabul edildi. Buna göre ise uzun zamandır devam eden gecekondulara tapu dağıtılması uygulamasına son veriliyor. Bu durum ayrıca hükümet ve belediyelere istediği zaman gecekonduları yıkma olanağını verecek. Alınan bu karara İmar ve İskan Bakanı Ahmet Karaaslan'ın itiraz ettiği, ancak Karaaslan'ın itirazının kabul edilmediği öğrenildi.

TARTIŞMALAR

Yüksek Planlama Kurulundaki diğer bir önemli tartışma konusu ise demir, çelik, traktör ve çimentonun devlet kuruluşları eliyle dağıtılması oldu. Sanayi ve Teknoloji Bakanı Orhan Alp'in bu dağıtımın devlet eliyle yapılmasına karşı çıktığı ve dağıtımın eskiden olduğu gibi özel sektör aracılığıyla yapılmasını savunduğu bildirildi. Yapılan uzun tartışmalardan sonra Yüksek Planlama Kurulu, bu malların dağıtımının kamu kuruluşları aracılığıyla yapılmasını benimsedi.

Öte yandan Orhan Alp'in Tümosan, Taksan gibi ağır sanayi kuruluşlarının çalışmalarının özel sektöre devredilmesini istediği bildirildi. Bu konudaki tartışmalardan sonra ise bu kuruluşların çalışmalarını sürdürmeleri görüşü ağırlık kazandı.

Bu iki konunun önümüzdeki günlerde toplanacak olan Bakanlar Kurulunda da tartışmalara yol açması bekleniyor. Yetkililer diğer konularda ise 4. Beş Yıllık Planın büyük tartışmalara yol açmaksızın Bakanlar Kurulundan geçebileceğini belirtiyorlar.

Bakanlar Kurulu iki güne kadar yapacağı toplantıda 4. Beş Yıllık Planı tartışıp karara bağladıktan sonra TBMM'ye sevkedecek. Planın Bütçe Plan Karma Komisyonundaki görüşmelerine gelecek hafta başlanacak.

Konya'da pancar üreticileri avanslarının ödenmesini istediler

KONYA (ÖZEL)

Konya bölgesindeki pancar üreticilerinin avanslarının ödenmediği öğrenildi. Bölgedeki pancar üreticileri, bu arada ikinci çapa ve tazminatlarını da henüz almadıklarını söylediler.

Borç ve parasızlık içinde bocaladıklarını belirten pancar üreticileri şöyle diyor:

"Pancarlarımızı sökmek için büyük çapta borçlandık. Bu yüzden gerek tarım işçilerinin ve gerekse nakliyecilerin paralarını ödeyemiyoruz.

KÖY-KOOP' UN YAYIN ORGANI TABAN DERGİSİ:

"Bizim Radyo"dan emir alanlar CHP'nin sırtına kene gibi yapışıyor

- "Bu siyaseti izleyenler etkin oldukları örgütlerde tam bir diktatörlük kurmuşlardır"
- "Bunlar, İ.Bilen'den emir alarak kitle örgütlerini parçalamaya çalışıyorlar"
- "Bunların temel siyaseti uşaklık, bölücülük, yiyicilik, zorbalık ve sahtekarlıktır"
- "Köylümüz, örgütünü bu kenelerden temizleyecektir"

ANKARA(ÖZEL)

KÖY-KOOP Yönetim Kurulu tarafından çıkarılan TABAN Gazetesinin 27 Ekim 1978 tarihli sayısında, aralarında CHP Adana Milletvekili Nedim Tarhan'ın da bulunduğu dört Moskova yanlısının örgüt yönetiminden uzaklaştırıldığı ilan edilerek, bu kişilerin KÖY-KOOP'ta yürüttükleri yıkıcı faaliyet teşhir ediliyor.

Gazetelerde yayınlanan "İlerlemeci(!)ler ve İlericilikten anladıkları" başlıklı yazıda Moskova yanlılarının "Bizim Radyo", "İşçinin Sesi" ve "Atılım" gibi yayın organlarından direktif alarak kitle örgütlerinde bölücülük ve yıkıcılık yaptıkları anlatılıyor. Bu siyaseti izleyenlerin KÖY-KOOP'ta da bu faaliyetlerini CHP görünümü altında yürütmeye çalıştıkları, ancak, köylülerin örgütlerini bu "kene"lerden temizleyeceği belirtiliyor. Yazıda şöyle deniyor:

"Bugün ülkemizde pek çok demokratik kitle örgütü bölünmüşlük, parçalanmışlık içindedir. Bölünmüşlüğün altındaki nedenleri biraz aralayan, deşen herkes sinsice örgütleri ele geçirmek isteyen ayakları yurt dışında bir siyasi eğilimi görebilecektir. Bunların yurdumuzda sızmadığı kitle örgütü yoktur. Radyolarından "ATILIM"larından aldıkları direktiflerle her kitle örgütünde bölücülük yapmışlar, kitle örgütlerini tepeden denetim altına almaya, olmadı parçalamaya çalışmışlardır. Efendilerinin çıkarına ters düşen herkese saldırmışlar, etkin oldukları örgütlerde tam bir diktatörlük kurmuşlardır. Bölücülük, yıkıcılık, kendileri gibi düşünmeyenlere iftira atma, karalama, gericilikle suçlama temel siyasetleridir bunların. . .

"DİSK'te ve TÖB-DER'de son aylarda yaptıkları hepimize ders olmalıdır.

"TÖB-DER'de ne yapmışlardır? Şube kongrelerinde CHP'li öğretmenleri bölmeye çalışmışlar, bazı taraftarlarına sahte CHP grubu kurdurmuşlar, ya da CHP'li görünerek oy toplamaya çalışmışlardır.

"KÖY-KOOP'taki faliyetlerine ne kadar da benziyor değil mi? CHP görünümü altında kendi siyasi eğilimlerinin propagandasını yapanlar, her örgütteki bu birbirinin aynı politikayı hangi merkezden emir alarak yapıyorlar acaba? İ.BİLEN'den mi yoksa?

"Bir çok kitle örgütünde CHP'li görünmüşler ve bu partinin sırtına "KENE" gibi yapışarak güç toplama yolunu tutmuşlardır.

"Bunlar, kitle örgütleri bizim elimizde olsun da nasıl olursa olsun, isterse parçalansın siyasetini izlemişlerdir hep. . .

"Kendileri gibi düşünmeyen herkese düşman bir siyaset. . .

"Bir de kalkmışlar, halk için, halktan uzakta fil dişi kulelerinden ahkam kesiyorlar.

"Başarılı olamadıkları yerlerde ne yapmışlardır. Bir de ona göz atalım. TÖB-DER'de başarılı olamadıkları zaman CHP'li öğretmenleri "İlerici-gerici" diye bölmüşler ve bir kısmını kendi taraflarına çekmeye çalışmışlardır.

"Erdemir'de Maden-İş'in tepesindeki bir avuç ilerlemeci'nin (!) zorbalığına yedibin işçi karşı çıkınca hepsine birden "Gerici" diyerek saldırmışlardır.

"Aynı oyunu yine sahneye koyacaklardır, hiç kuşkunuz olmasın.

"O siyasi eğilimi üretici köylüler önünde teşhir eden Yönetim Kurulumuza "Gerici" damgasını yapıştıracaklardır hemen.

" 'Bizim Radyo', 'İşçinin Sesi', 'Atılım' gibi yayın organlarından söveceklerdir, ağız dolusu küfürler edeceklerdir.

"Temel siyasetleri uşaklık, bölücülük, yiyicilik, zorbalık ve sahtekarlık olan bu "KENE"ler şunu iyi bilsinler ki böyle yaptıkları takdirde köylümüzden bir şamar daha yiyeceklerdir ve tarihin çöplüğüne atılacaklardır.Türk köylüsü onları balgam gibi tükürüp, ayağıyla ezip, kendi yoluna devam edecektir.

"Yiğit ve cefakar köylümüz, örgütünü bu "Kenelerden" temizleyecek ve bu siyasi eğilimin bölücülüğünü, yıkıcılığını mahkum edecektir. . ."

Yunanlı gazeteci Patsis:"Kıbrıs sorununu ancak Kıbrıs halkları çözer"

KOPENHAG-KEMAL KOÇ

Avrupa ülkelerinde gezide bulunan Yunanistanlı gazeteci Georgios Patsis Danimarka'nın SOCIALISTISK DAGBADET (Günlük Sosyalist gazete) gazetesine verdiği demeçte: Kıbrıs sorununu ancak Kıbrıs halkları çözer Yunanistan ve Türkiye hükümetlerinin karışmaması lazım dedi.

Patsis şöyle devam etti: "Ben yedi buçuk senedir Yunanlı aydın ve ilerici çevrelerle birlikte Yunan cuntasına karşı mücadele ettim. İskandinav ülkeleribeni ve arkadaşlarımı iyi tanır.

"Kıbrıs sorunu Ankara ile Atina arasını açmıştır ve bu yüzden savaş tehlikesiyle karşı karşıya kalınmıştır. Mesela 1976'daki Türk petrol araştırma gemisi SİSMİK Yunanistan'ın karasularına kadar girmiştir. Fakat Birleşmiş Milletler Güvenlik Konseyinin yeni bir savaşı önlemek için düzenlediği Bern ve Paris'teki barış görüşmeleri iki tarafın da yararına oldu. Ve sorunların masa başında çözülmesine yardım etti. Ben bir siyaset adamı olarak hür ve bağımsız Kıbrıs için mücadele ediyorum ve Kıbrıs'ın bölünmesine karşıyım. Kıbrıs halkları arasında önemli bir anlaşmazlık yok, Kıbrıs Rum halkı Ada'da bulunan Türk halkıyla ekonomik işbirliği yapmaya hemen hazır. Türkiye'nin Ada'yı işgalinden önce Kıbrıs Rum ve Türk halkı devamlı işbirliği yaparlardı.

"Kıbrıs'ın bağımsız ve hür bir devlet olması için kardeş gibi yaşamak zorundalar ve işbirliği yapmaları iki halkın da yararınadır."

Patsis: Kıbrıs halkları arasında bir anlaşmazlık yok.

Tahtakale'de 30 dükkan tamamen yandı

Tahtakale'de 30 dükkanın yanmasına sebep olan yangının çıkış nedeni anlaşılamadı.

(Fotoğraf: Şenol Konukçu)

- Yangında esnaflar büyük maddi zarara uğradı.Çok sayıda kişi işsiz kaldı

İSTANBUL (ÖZEL)

Dün sabah Tahtakale Uzunçarşı Caddesinde çıkan yangın sonucu 30 dükkan tamamen yandı. Çevredeki bazı dükkanlarda yangından kısmen zarar gördü.

Sabah saat 04.00 sıralarında başlayan yangın, Ali Bal adlı şahsa ait yorgancı dükkanında başladı. Şiddetli rüzgar nedeniyle kısa zamanda çevreye yayılan yangın kötü hava şartları sonucu ancak 06.30'da kontrol altına alınabildi. Eski elbise, hurda, pamuk, tahta, plastik malzeme satan küçük esnaflar yangın sonucu büyük maddi zarara uğradı. Çok sayıda kişi de işsiz kaldı.

Fatih, Beyoğlu, Bakırköy ve Bayrampaşa belediyelerine ait itfaiye ekiplerinin söndürme çalışmaları sonucu yangın tamamen söndürülmüş ve enkaz kaldırma çalışmalarına başlanmıştır. İlk araştırmalara göre yangında ölen ya da yaralanan olmamıştır.

Çin Halk Cumhuriyeti'nden 8.500 ton pirinç Mersin'e geldi

KAMİL CÖMERT bildiriyor

Çin Halk Cumhuriyeti ile Türkiye arasında ticari ilişkiler giderek gelişme gösteriyor. Bu gelişmeye paralel olarak Türkiye, Çin Halk Cumhuriyeti'nden pirinç ithal etmekte, Çin Halk Cumhuriyeti'ne de çeşitli tarım ürünleri vermektedir.

İlgililerden aldığımız bilgilere göre, Çin Halk Cumhuriyeti'nden Mersin Limanına 8 bin 500 tonluk bir parti pirinç geldi.

Mersin Toprak Mahsulleri Ofisi depolarına gelen 8 bin 500 tonluk ithal malı pirinç, Mersin ve ilçelerinde gereksinme duyulan belediyelere, kooperatiflere ve bazı müdürlüklere verilecektir. Dağıtılan pirinçlerin tanzim satışları ile halkın eline ulaşacağı bildiriliyor.

Çin Halk Cumhuriyeti'nden önümüzdeki aylar içinde de yeni parti pirinçlerin gelmesi bekleniyor.

Isparta Pol-Der yöneticileri göreve başlatıldı, sonra sürüldü

İSPARTA (ÖZEL)

Üç aydır açıkta bulunan İsparta POL–DER Şube Başkanı Murat Koçak, Sekreter Haldun Aktepe ve Sayman Şamnas Yeşilay, Bakanlık emriyle göreve başlatıldıktan hemen sonra çevre illere sürüldüler. İsparta Valisi O. Cemal Mirkelam'ın göreve başlayan POL DER yöneticilerini sürmesi, POL–DER Isparta Şubesini kapatma girişimi olarak değerlendirildi. İsparta Valisinin özellikle POL–DER'li polisler üzerinde baskı yaptığını belirten POL DER yöneticileri, Valinin bu tutumunu kınadıklarını açıkladılar.

Bu arada POL–DER üyesi polis memuru Eşref Yılan, komandoların saldırısına uğrayarak yaralanan kardeşini hastaneye yatırdığı için Isparta Emniyet Müdürü tarafından açığa alındı.

Parlamento Muhabirleri Derneği ve TGS:

"Karakaş, haber alma özgürlüğünü kısıtlıyor"

ANKARA (ÖZEL)

Parlamento Muhabirleri Derneği ve Türkiye Gazeteciler Sendikası ortak bir basın toplantısı düzenleyerek Meclis Başkanı Cahit Karakaş'ın başkanlığa seçildikten beri parlamento çalışmalarını izleyen basın mensuplarının haber alma özgürlüğünü kısıtladığını söylediler.

Parlamento Muhabirleri Derneği Başkanı Rafet Genç, Meclis Başkanı Karakaş'ın ilk olarak geçen yasama yılında TBMM Basın Bürosunu keyfi bir tutumla yerinden kaldırarak, basına oldukça uzak bir yere taşıdığını, buna karşı çıkmalarına rağmen basın bürosunun yerini yıkıp, lobi yaptığını belirterek şöyle konuştu:

"Cumhuriyet tarihinde ilk defa basın mensupları, basına kötü davranan, basın özgürlüğünü açıkça ayaklar altına alan bir Meclis Başkanı hakkında basın toplantısı düzenlemek zorunda bırakılmıştır. Bu kötü çalışma koşulları yüzünden Kenan Hare adlı arkadaşımız kalp krizi geçirmiştir. Parlamento Muhabirleri Derneği olarak bu keyfi tutum karşısında sessiz kalmamız mümkün olamazdı."

GÜMÜŞBAŞ: "GAZETECİLER HANGARDA ÇALIŞMAK ZORUNDA BIRAKILIYOR"

Türkiye Gazeteciler Sendikası Ankara Şube Başkanı Yılmaz Gümüşbaş ise Meclis Başkanı Karakaş'ın Parlamentoda çalışan muhabirleri hangarda çalışmak zorunda bıraktığını belirterek şöyle dedi:

"Parlamentoda çalışan arkadaşlarımızın yüzde 90'ı sendikamıza üyedir. Sayın Karakaş Meclis Başkanı mıdır, yoksa fabrika işvereni mi? Gerek Parlamento Muhabirleri Derneğinin gerekse sendikamızın bugüne kadar sayısız yazılı ve sözlü girişimleri sonuçsuz kalmıştır.

"Biz sendika olarak Meclisteki gazetecilere ayrılan çalışma yerlerini sağlık koşulları açısından tespiti için Çalışma Bakanlığı İşçi Sağlığı bölümüne başvurduk. Buradan alınacak sonucu bekliyoruz."

GERÇEĞİN IŞIĞINDA

En tehlikeli anarşist

Doğan Yurdakul

En tehlikeli anarşistler, öyle gizli köşe bucaklarda saklanmıyorlar. Bunlar açıkta, herkesin gözü önündeler. Milletvekili, senatör, parti yöneticisi gibi görevlerde, demeçler verirler, büyük partilerin kanatları altında faaliyet gösterirler.

CHP ve AP maskesi taktıkları için saflarını tayin etmek ve onlara karşı mücadele etmek zordur. Tehlikeli olmaları da bundan ileri gelir.

İki çeşidi bulunur: Biri CHP'li kılığına girmiş TKP'li, öteki AP'li kılığına girmiş MHP'lidir.

CHP'li etiketi takmış TKP'lilerin bir kısmı parlamentodadır. TKP'nin deyimiyle "saylav" dır. Her yerde CHP'li gibi gözüküp TKP'ye adam kazanmaya çalışır. Amacı, demokratik kitle örgütlerine sızmak, CHP'li maskesi altında örgüt içinde Rusyacı bir hizip oluşturmak, "böl ve yönet" politikasını Rusya hesabına yürütmektir.

Bu tipi DİSK'i bölüp parçalamaya çalışırken TÖB-DER'i parçalamayı başarırken herkes yakından gördü, tanıdı. Son olarak da KÖY-KOOP'u bölmeye çalışırken suçüstü yakalandı.

KÖY–KOOP'un yayın organı Taban gazetesi son sayısında bunların bütün foyalarını ortaya çıkarıyor. Basını CHP Adana "saylav"ı Nedim Tarhan'ın çektiği KÖY-KOOP içindeki TKP cuntasının faaliyetlerinden bazı örnekler veriyor.

MART 1977'de sahte TKP'nin "UDC"yi ortaya atmasıyla birlikte, KÖY-KOOP içindeki Rusyacılar da örgütü UDC içindeymiş gibi gösterme faaliyetine girişiyorlar. Ne Yönetim Kurulunun ne de tabanın meseleden hiç haberi yokken, KÖY–KOOP birden bire UDC içinde yer alıyor. Nedim Tarhan ve adamları, kimseye haber vermeden, "İlerici Tarımsal Örgütler Birliği"nin kurulduğunu, KÖY–KOOP'un da içinde bulunduğunu ilan ediyorlar. Böylece İGD, İKD gibi besleme derneklere, bir de İTÖB adlı yeni bir tabela kuruluşunu katmaya çalışıyorlar. Ceyhan'da "Taban fiyatlarını protesto" adı altında yaptıkları, kendilerinden başka kimsenin katılmadığı mitingi, yine KÖY-KOOP'un adını kullanarak sahte TKP'nin başarısı gibi göstermeye çalışıyorlar. Ayrıca, Nedim Tarhan'ın TKP'li cuntasından Kadir Ayhan, yolsuzluk yaptığı için tutuklanıyor.

Nedim Tarhan, Selahattin Kök, Tuncer Ergüler ve Sinan Avşaroğlu'ndan oluşan TKP cuntası Yönetim Kurulundan atılıyorlar. Buna rağmen işgal ettileri yerleri terketmiyorlar. Taban gazetesinin çıkarılmasına engel olmaya çalışıyorlar.

İkinci anarşist tipimiz yakayı henüz bu kadar açıkca ele vermedi. AP içindeki MHP'lilerin AP'li maskesi henüz örgüt tarafından düşürülebilmiş değil. Ama onlar her söyledikleriyle AP içindeki gizli MHP'liler olduklarını açığa vuruyorlar.

Son olarak AP Kongresinde bunlardan Vefa Poyraz ve Ömer Naci Bozkurt MHP uslubuyla yazılmış "sine-i millet" önergesinin verilmesine önayak oldular. AP Genel İdare Kuruluna "yeniler", "taze kan" adı altında kendi adamlarının girmesini, hatta anarşinin başka bir kaynağı olan Faik Türün'ün liste başı olmasını sağladılar.

Hiçbir resmi sıfatı bulunmadığı halde, hergün konuşup demeçler veren 97 yaşındaki temsilcileri Bayar, geçenlerde bir düğünde yeni bir fetva verdi: "Ecevit-Demirel diyalogu zaman kaybından başka birşey değildir."

Ecevit-Demirel diyalogundan hiç hoşlanmayanlardan birinin sahte TKP, ötekinin de MHP olduğunu tekrar hatırlayalım. Ecevit ile Demirel kendi partilerinin adını kullanarak bölücülük yapan anarşistleri korumaya devam ettikçe, anarşiyi önlemek için söylenen herşey boş laftan öteye gitmeyecek.

Uluslararası Akdeniz Belediyeler Birliği Genel Sekreteri Jean Guyot:

"Asıl mücadelemiz Akdeniz'i kirletenlere karşıdır"

Dünya Gençlik Şenliği çalışmaları Mersin'de başladı

MERSİN (ÖZEL)

Uluslararası Akdeniz Belediyeler Birliği Genel Sekreteri Jean Guyot ve Birlik Basın Müşaviri Enrique De Sauto, İçel Belediyeler Birliğinin konuğu olarak Mersin'e gelerek, ortak çalışmalarda bulundular. Dünya Gençlik Şenliği program saptama çalışmalarının da yapıldığı toplantıda Genel Sekreter Guyot, birliğin kuruluş amaçları hakkında bilgi vererek şöyle konuştu:

"Yaptığımız araştırmalar sonunda Akdeniz havzasının temizlenmesi için 14 milyar dolarlık bir bütçeye gereksinim vardır. Bazı ülkelerin insan hayatını söndürmek için yeni savaşa 450 milyar dolar ayırdıklarını düşünürken insanlığa sağlıklı bir yaşam sağlamak için istenen 14 milyar doların hiçbir değer taşımadığı ortaya çıkar. Ancak parasal çalışma ve denizin temizlenmesi, amaca kavuşmaya yetmez. Asıl mücadele denizi kirletenlere karşı yapılmalıdır. Tüm kentler bu konuda üzerine düşen görevleri yerine getirirlerse, sorun büyük ölçüde çözüm kazanmış olacaktır."

Uluslararası Akdeniz Belediyeler Birliği Genel Sekreteri Jean Guyot, İçel Belediyeler Birliği yöneticileri ile yaptıkları toplantıda konuşurken.

(Fotoğraf: Kamil Cömert)

GENÇLİK

İstanbul Üniversitesinde bazı fakülteler bugün açılıyor

İSTANBUL (ÖZEL)

İstanbul Üniversitesi Tıp Fakültesi, Cerrahpaşa Tıp Fakültesi ve Veteriner Fakültesinde ara verilen öğrenime bugün yeniden başlanıyor. İstanbul Üniversitesine bağlı diğer fakültelerde ise yeni öğrenim yılı 15 Kasımda başlayacak.

Bilindiği gibi İTÜ Elektrik Fakültesi Dekanı Ord. Prof. Bedri Karafakıoğlu'nun öldürülmesi üzerine İstanbul Üniversitesi süresiz olarak kapatılmıştı.

Buca Eğitim Enstitüsünde ikinci eğitim dönemi bugün başlıyor

İZMİR (THA)

Buca Eğitim Enstitüsünde hızlandırılmış eğitimin ikinci dönemi bugün başlıyor.

Buca Eğitim Enstitüsü Müdürü Rıza Akın bugün başlayacak ikinci eğitim döneminin 15 Aralık'a kadar süreceğini söyledi. Yıl sonu sınavları ise 18-29 Aralık tarihleri arasında yapılacak.

Okuldaki normal eğitimin 31 Aralıkta ilk bölümünün tamamlanacağını ve 7 Ocak'a kadar sürecek dinlenme tatilinden sonra ikinci dönem eğitime geçileceğini ifade eden Akın, bütünleme sınavlarının 9-31 Ocak 1979 tarihleri arasında yapılacağını sözlerine ekledi.

Ankara Üniversitesinde yeni öğretim yılı yarın açılıyor

ANKARA (THA)

Ankara Üniversitesi, 1978-79 öğretim yılına yarın başlayacak. Üniversitenin yeni öğretim yılına başlaması nedeniyle Dil ve Tarih Coğrafya Fakültesinde bir tören düzenlenecek ve Üniversite Rektörü Prof. Tahsin Özgüç açış konuşması yapacak. Bu arada öğrenci yurtları da yarın açılıyor.

Ankara Üniversitesi Rektörü Prof. Özgüç, üniversitenin açılması nedeniyle verdiği demeçte, "Geçen öğretim yılındaki sıkıntılardan ders alınması ve yeni öğretim yılında bu sıkıntılara düşülmemesi gerektiğini" belirtti.

YURTLAR AÇILIYOR

Öte yandan Kredi ve Yurtlar Kurumuna bağla öğrenci yurtları da yarın açılacak. Bilindiği gibi kuruma bağlı öğrenci yurtları bir süre önce kapatılmış ve daha sonra da yeni öğrenci kayıtları yapılmıştı.

Ege Üniversitesi 1978-79 öğretim yılına yarın başlıyor

İZMİR (AA)

Ege Üniversitesinin 1978-79 öğrenim yılına yarın gireceği açıklandı.

Ege Üniversitesi Rektörlüğünden alınan bilgiye göre, İzmir Tıp Fakültesi ile Hukuk Fakülteleri bu yıl ilk kez Ege Üniversitesine bağlı olarak hizmete giriyor. Sözkonusu iki fakülte ile birlikte, Ege Üniversitesinin toplam fakülte sayısı 17'yi bulmakta.

Doğaçtan söylenen Barak türküleri

Beyler bir yanda
Yoksullar işçiler bir yanda
Bu mu eşitlik
Bu mu eşitlik şevketlim
Bu mu eşitlik

Pirne fabrikalarının ocak başlarında, briket atölyelerinde söyler, Barak türkülerini Ali Polat.

Cengiz Peksoy

Nizip'te hemen her yerde dinleme olanağını buldum Barak Türkülerini. Bahçelerini sulayan rençberlerden, benzin pompalarında kamyon kasalarında bekleşen ırgatlardan, Pirne fabrikasında işçilik yapan Ali Polat'tan bol bol dinleme olanağını buldum. Yazdı ve sıcaktı. Halk evlerinin damına sermişti döşeklerini. Gece bastırınca her evin damından yanık yanık yükselirdi bu türküler.

Barak verimli bir ovadır. Bu yüzden İlkçağ uygarlıklarına yerleşim merkezi olmuştur. Topraklarının büyük bir bölümünün bir kaç ağanın elinde toplandığı bu ovada, aşiret töreleri hâlâ bütün katılığı ile hüküm sürer. Yoksul ve topraksız köylüler yaşamlarını sürdürebilmek için Suriye topraklarından mal getirip mal götürürler, ya da başka diyarlara göçedip yeni bir yaşam tarzı kurmaya çalışırlar.

Kaçakçılık başlıbaşına bir sorundur. Mayın tarlalarından kazasız belasız geçmek, jandarma kurşunlarına hedef olmadan geri dönmek şans işidir. Bütün bunların yanında, büyük kaçakçılık şebekelerini kendi tekellerinde bulunduran toprak ağalarının sırt hammalları üzerinde yoğun bir sömürüsü vardır. Bu şartlarda köylüler, değil yaşamak, soluk alma fırsatı bile bulamazlar.

Barak'ın toprak ağaları, kaçakçılık işindeki egemenliklerini sabunculukla da sürdürürler. Pirne fabrikalarında angaryanın en katı kuralları işler. Bu işyerlerinde sigorta ve sekiz saatlik iş günü gibi en doğal hakların talep edilmesi bile abestir. Bu çağ dışı sömürü, köylülere ancak günübirlik bir yaşama şansı tanır.

İşte böyle bir düzene karşı yükselen isyan duyguları halkın sesinde türküleşir, Barak'ta.

Geçmişte:

Bir geldim dünyaya bir daha gelmem
Allahtan gayri kimseyi bilmem
Ölürüm vallahi bir çoban vermem
Al kızıl kanı çöle saçarım...

diyerek, "Osmanlı despotlarına" asker vermeyi reddeden yiğitler için söylenirdi türküler. Zalimlere başkaldıran Köroğlu için, beyleri tahtından alaşağı eden göçmen delikanlıları için yakılırdı türküler. İşte bunlar babadan oğula geçerek, ya da geçimlerini "hikâyecilikle" sağlayan türkücüler aracılığıyla kulaktan kulağa yayılarak ve doğaçtan söyleme özelliğini yitirip öyküleşinceye dek günümüze kadar ulaşmıştır. —Köroğlu türkülerinde olduğu gibi—

Günümüzde hemen her olay için bir türkü yakılır. Kaçakçılık, göç sorunu, Pirne fabrikalarında çalışma şartları, askerliğini yaparken tatbikatta ölen genç, kamyon altında ezilen koca, gurbete gidip de dönmeyen oğul, zulüm yapan ağalar gibi konuların yanında sevda, ayrılık gibi duygular da türkülere konu olabilir. Görüldüğü gibi konularda bir sınırlama yoktur ve günlük hayatın içinden alınırlar. Türküler doğaçtan söylenir. Düşünüp duraksamadan, o anki duyguların dışa vurulmasıdır bu. Kullanılan dil hem türkücünün, hem halkın dilidir. Yalın ve özdür. Ama türkücü bu dili herkesten daha iyi ve türkünün geleneksel biçimi içinde kullanır.

Türküyü okuyanın ". . . . .günlük yaşayışından daha az bireyselleşmiş ve öbür insanlarla kendisi arasında ortak bir dünya olduğu için, bu dünyanın yaşantısını yansıtan şiiri de genel bir tepki yaratır, başkalarının duyup dile getiremediği duyguları dile getirerek,onlar arasında bir duygu ve düşünce yakınlaşması sağlar." (C. Caudwel - Yanılsama ve Gerçeklik)

Kaçağa gidip de jandarma kurşunları ile, ya da mayın tarlalarında "heder" olan oğlunun ölüm haberini alan kadın, orada saçını yolarak bir ağıt söylemeye başlar. Oğlunun yiğitliğini över, yoksul ailesini geçindirmek için kaçağa gitmek zorunda olan yavrusunu öldürenlerin üstüne beddualar okur. Aynı kaderi paylaşan diğer bütün kadınlar, o anki duyguyu da paylaşırlar.

Bir bölük turnaya sökün dediler
Yürekteki derdi dökün dediler. . . . . .
(Pir Sultan)

Yürekteki dert ortaktır, bütün içtenlikleri ile katılırlar ağıta.

Barak'tan, Birecik'ten veya başka yerlerden göçüp gelenler topluca bir mahallede otururlar. Hepsinin ortak dertleri vardır. Pirne fabrikalarında on-on iki saat ocakların önünde, 70-80 dereceyi bulan bir sıcaklıkta yaşam tüketen bir işçi, arkadaşlarının toplandığı kahvede onlara şöyle seslenir:

Zehir akıtmışlar bak aşımıza
Yaşamak girmedi hiç dişimize
Birimiz ölürsek vay başımıza
Kefen de yok, çarşaf da yok,
çul da yok.

Okuduğu bu türküde aynı zamanda yoksulluğun nedenlerini de araştırır:

Gülmedik bu dünyada el gibi
Yoksulluk bendimizi yıktı sel gibi
Ağa kapılarında satlık kul gibi
Okul da yok, mal da yok,
toprak da yok.

Dinleyenlerin dile getiremedikleri özlemleri vardır. Türküyü söyleyen bu özlemleri dile getiriyor:

Beyler sofrası balık havyar
Niye de bize gene sovan ile tuz düştü
Beylerin yirmi türlü yalanı dolanı
Çevirmişler de zaptetmişler alanı
Bizi de kenarından salmazlar
Salmazlar
Salmazlar şevketlim
Salmazlar
Beyler bir yanda
Yoksullar işçiler bir yanda
Bu mu eşitlik
Bu mu eşitlik şevketlim
Bu mu eşitlik
Gelin arkadaşlar uyanak
Biz uyanırsak iyi gün olur
İyi gün olur
İyi gün olur şevketlim
İyi gün olur. . . . . .
(Ali Polat)

Türküyü okuyan özlemlerini dile getirince, dinleyenler de kendi özlemlerini bulurlar türküde. Türkücüyü dinlerken, türkünün söylenişinin yaşantısını paylaşırlar türkücüyle. Onunla aynı dünyayı yaşar, aynı dinginliğe kavuşurlar.

Türkü okunmaya başlayınca dinleyenler mırıltı halinde yükselen sese kulak verip, ezgiyi bütünüyle algılamaya çalışırlar. Türküyü söyleyenin uyarıları, sesindeki iniş ve çıkışları, feryat ve yeminleri dinleyenler tarafından süratle kapılır ve coşkuyla cevaplandırılır. Okunan bir Köroğlu türküsü ise, savaş naraları, kavga ve zafer çığlıkları kimi zaman olanca şiddetiyle, çalan davul ve zurna sesinin çok üstüne çıkar. Bu sese ulaşmak, dinleyenlerin türkücüden beklediği, bir hayli zor ve ustalık isteyen bir iştir. İşte burada türküyü okuyanla dinleyenler tam bir uyum içinde,aynı duygu ve düşünceyi paylaşırlar.

Ali Polat'a günlük hayatın içinde, yaşadıkları her anı türküleştirebilme yeteneğini nasıl kazandığını sorduğumda, bana "Tanrı vergisi" demedi.

Nedeni "Ezilmişlik ve dolmuşluk" dedi.

Barak türküleri gürül gürül akan Fırat kadar coşkundur. Dinleyenleri çok derinden yakalar. Binlerce konu üzerine yakılmış bu türküler, yalındır, hayat içinden fışkırır. Taptaze ve kavga kokan türkülerdir.

HALK OZANLARINDAN

Kontrgerilladan hesap sorulmalı

Şu ülkemiz bir su gibi bulandı
Bekliyorum durulmalı Bülent bey
Halk koynuna kara yılan dolandı
Yaraları sarılmalı Bülent bey

Evet dersek iki süper devlete
Hasret kalırsın bir lokma ete
Asla dost denemez sömürücü ite
Bağ zinciri kırılmalı Bülent bey

Bir, iki, üç değil dokuz canlıdan
Faşist baskı yapan eli kanlıdan
Kontrgerilladan Cunta yanlıdan
Bir bir hesap sorulmalı Bülent bey

Ben ozanım, ezilenin diliyim
Çalışanın nasırlanmış eliyim
Ben benimle iktidara geleyim
Gelecekte görülmeli Bülent bey

Ben bir Çırakman'ım silahım sazım
Ümitle geçiyor, baharım yazım
Beş tane oğlumla bir tane kızım
Bir gerçeğe varılmalı Bülent bey

Hüseyin Çırakman

Gayri fermanları biz yazacağız

Yıllar yılı padişahlar ağalar,
Yoksul halkı ezim ezim ezdiler,
Sömürümüz devam etsin diyerek,
Kanlı elleriyle ferman yazdılar.

Gayri fermanları biz yazacağız,
Zulüme mezarı biz kazacağız.

Patronlar işçinin alın terini,
Sömürerek milyonları vurdular,
Yayılmacılara yaltaklanarak,
Kendileri için düzen kurdular.

Gayri düzenleri biz kuracağız,
Zalime şamarı biz vuracağız.

Sözde dostlar güzel Türkiyemizin
Bağımsızlığına el uzattılar,
Kendi güçlerine güvenmeyenler,
Kara kağıtlara imza attılar.

Gayri imzaları biz atacağız,
Mutluluğa mutluluk katacağız.

Eylemi

7den 70e spor... 7den 70e spor...

Dünya Jimnastik Şampiyonası sona erdi

XIX CHAMPIONNATS DU MONDE DE GYMNASTIQUE
STRASBOURG

- **Romen Comaneci denge aletinde 19.775 puan alarak altın madalya kazandı.**
- **Japon Jimnastikçiler son günde 3 altın madalya kazandı.Shimuzu beygir hareketlerinde 19.600 puanla, Kenmotsu paralel barda 19.600 puanla, Kasamatsu barfiksde 19.675 puanla birinci oldular.**
- **SSCB toplam 18 madalya ile birinci, Japonya toplam 7 madalya ile ikinci, ABD toplam 3 madalya ile üçüncü oldu**

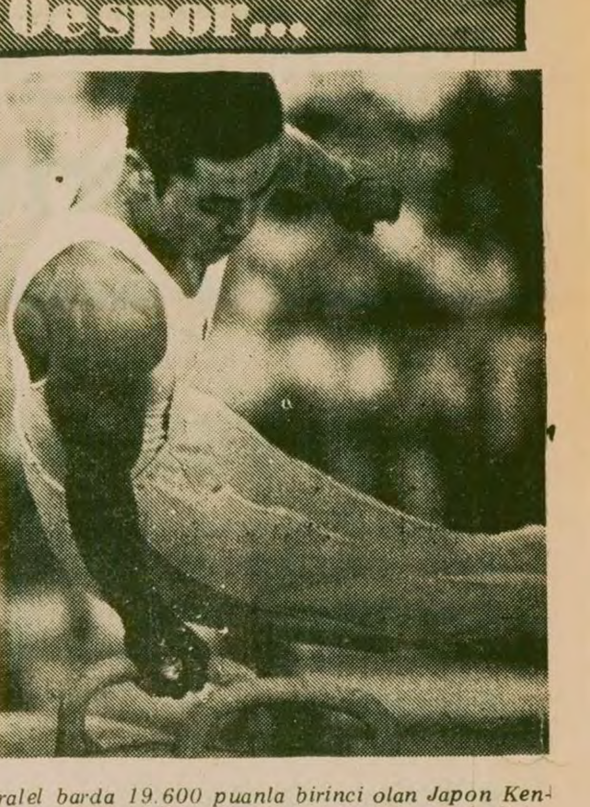

Paralel barda 19.600 puanla birinci olan Japon Kenmotsu kulplu beygir aletinde bir hareketi uygularken

Japon Kajiyoma Strasburg'a iddialı geldi ama istediği sonucu elde edemedi.

Fransa'nın Strasburg şehrinde yapılan 19. Dünya Jimnastik Şampiyonası bireysel erkek ve bayanlar bireysel alet birincilikleri ile sona erdi.

19. Dünya Jimnastik Şampiyonası erkekler ve bayanlar alet birinciliklerinde alınan sonuçlar şöyle:

ERKEKLER:
Yer Hareketleri:
1- Kurt Thomas (ABD) 19.650 puan
2- S. Kasamatsu (Japon) 19.575 puan
3- A. Didiatin (S.Birliği) 19.350 puan
Kulplu Beygir:
1- Zoltan Magyar (Macar) 19.800 puan
2- Eberhard Gienger (B. Alman) 19.425 puan
3- S. Deltchev (Bulgar) 19.400 puan

Halka:
1- N. Andrianov (S.Birliği) 19.700 puan
2- A.Didiatin (S.Birliği) 19.675 puan
3- Danut Grecu (Romanya) 19.650 puan
Beygir:
1- J. Shimuzu (Japon) 19.600 puan
2- N. Andrianov (S.Birliği)19.575 puan
3- R. Barthel (B.Alman) 19.550 puan
Paralel Bar:
1- E. Kenmotsu (Japon) 19.600 puan

2- N. Andrianov (S.Birliği) 19.575 puan
3- N. Kajiyama (Japon) 19.575 puan
Barfiks
1- S. Kasamatsu (Japon) 19.675 puan
2- E.Geinger (B.Alman) 19.650 puan
3- Daltchev (Bulgar) 19.600 puan
BAYANLAR
Atlama Beygiri:
1- Nelli Kim (S.Birliği) 19.625 puan
2- Nadia Comaneci (Romanya) 19.600 puan
3- S.Kraker (Doğu Alman) 19.550 puan
Asimetrik Bar:
1- M. Frederick (ABD) 19.800 puan
2- E.Mukhina (S.Birliği) 19.725 puan
3- G.Eberle (Romanya) 19.625 puan
Yer Hareketleri:
1- Nelli Kim (S.Birliği) 19.775 puan
2- E.Mukhina (S.Birliği) 19.775 puan
3- K. Johnsone (ABD) 19.525 puan
Denge Aleti:
1- Nadia Comaneci (Romanya) 19.625 puan
2- E.Mukhina (S.Birliği) 19.600 puan
3- G.Eberle (Romanya) 19.575 puan

19. Dünya Jimnastik Şampiyonası sonunda madalya durumu ise şu şekilde:

1- SSCB 7 altın, 7 gümüş, 4 bronz toplam 18 madalya, 2- Japonya 4 altın 3 gümüş toplam 7 madalya, 3-ABD 2 altın, 1 bronz toplam 3 madalya, 4- Romanya 1 altın, 3 gümüş 2 bronz toplam 6 madalya.

İlk milli takımdan hayatta kalan beş futbolcuya ödülleri yarın verilecek

İSTANBUL(ÖZEL)

Türkiye Spor Yazarları Derneği milli takımın ilk sahaya çıkışının 55. Yıldönümü nedeni ile hayatta kalan beş futbolcusuna, yarın saat 18.00'de Maçka Sosyal tesislerinde bir tören düzenledi.

Törende, Cafer Çağatari, Nedim Kaleci, Alaaddin Baydar, Sadık Arca ve Bedri Gürsoy'a derneğin hazırlattığı, üzerinde birer altın futbol ayakkabısı bulunan şiltler, Fenerbahçe Kulübü tarafından gümüş tabaklar ve Futbol Federasyonu'nun hazırlattığı altın madalyalar verilecek.

20 Ekim 1978 Pazar günü oynanacak, Fenerbahçe-Diyarbakırspor maçından önce verilecek bu ödüller, hava koşullarının elverişli olmaması nedeniyle maçın iptal edilmesi sonucu, törenin Maçka Sosyal Tesislerinde yapılmasına karar verildi.

Erteleme maçları sonuçları:
1.Türkiye ligi
Fenerbahçe - 5
Diyarbakırspor : 0
3.Türkiye ligi
İstanbulspor: 2 –
Karşıyaka: 1

Eczacıbaşı voleybol takımı Arnavutluk'a umutlu gidiyor.

Eczacıbaşı, Avrupa Şampiyon Kulüpler Voleybol Şampiyonası için Arnavutluk'a gitti

Avrupa Şampiyon Kulüpler Voleybol Turnuvasında Türkiye'yi temsil edecek olan Eczacıbaşı erkek voleybol takımı Tiran'a giderken Sofya'da Bulgaristan Şampiyonu CSK ile iki özel maç yapacak.

4 Kasım gününde Tiran Spor Salonunda yapılacak olan Avrupa Voleybol Şampiyonası ilk tur maçı için Eczacıbaşı Voleybol Takımı teknik direktörü Cengiz Göllü ve antrenör Kosto Şopov şu açıklamayı yaptılar: "Tiran Dinamo aynı zamanda Arnavutluk Milli takımını oluşturuyor. Uzun yıllardan beri birlikte oynayan iyi bir ekip. Takımımız bu maça iyi hazırlandı. Eczacıbaşı takımı olarak hem Tiran'da hem 12 Kasım'da İstanbul'da oynanacak maçta iyi sonuç almak için çalışacağız."

Voleybol yöneticisi Mehmet Macunlar'ın başkanlığındaki Eczacıbaşı voleybol takımı 6 Kasım'da yurda dönecek.

SOSYAL SINIFLAR VE SPOR

14 ALİ GÜR

19 Mayıs Spor A. Öğretim Üyesi

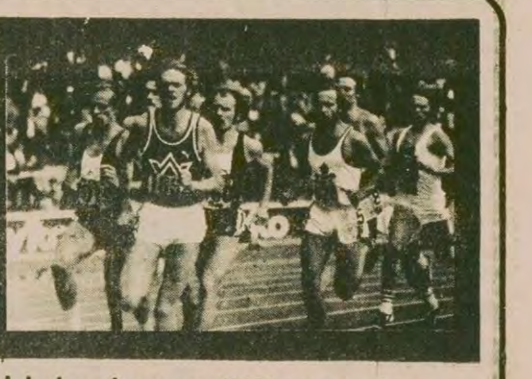

Liberal ve reformist bir burjuva politikacısı olan

Baron de Coubertin:"Şimdi proletarya gençliği sporun zevkiyle sarhoş edilmelidir"

"Temel ilgi alanı eğitim olan, milliyetçi tarafı çok kuvvetli bir politikacıydı. . ." Pierre De Coubertin. ". . .Tüm eğitim sorununu çok önemli bir politik araç olarak görüyordu. Eğitim sistemini değiştirmek bir politik işi sürdürmekti. . . Fransız eğitim sistemini ise üzüntü ve öfkeyle geri ve yoz buluyordu. Fakat iyi ve güzel örnekler neredeydi?"

"Almanya'ya yönelemezdi, çünkü 1870 savaşının yaraları henüz taze idi. Böylece hedef İngiltere oldu. Eski bir deyişle 'Waterlo'daki zafer Eton'un spor alanlarında hazırlanmıştı. İngiliz egemen seçkinlerinin spor eğitimi ona esin veren kaynak olmuştu. Coubertin bunları düşündükçe en yalın gerçeğin bunlar olduğunu gördü." (1)

"Pedagojik devrimin anahtarını İngiliz spor geleneğinde buluyordu. İngilizlerin dünyanın en başta gelen emperyalistleri olduğu gün gibi açıktı. Bunu kendi eğitim sistemlerine borçluydular. Bu eğitim sisteminde spor, en önemli yeri alıyordu. Fransızlar da aynı yetkinlikte emperyalistler olacaklarsa hemen sporu örgütlemeye başlamalıydılar. . . Düşüncelerinin izlediği yol Coubertin'e fevkalade mantıksal geliyordu ve bundan dolayı derhal ajitasyona girişti. Önceleri Fransa'da kendisine kimse kulak asmadı. Bir çokları güldü. En sonunda büyük bir düş kırıklığı içinde gerçeğin yalın ve yakın örneğini sergilemek üzere diğer ülkelerin ünlü sporcularını davet ederek Fransa'da uluslararası yarışmalar düzenledi. Başlangıçta her şey ağır gidiyordu. Sonra birdenbire bir fikir doğdu içine: 'Bir çeşit modern olimpiyat oyunları düzenlenebilir'. 1900 yılında Paris'te bir dünya fuarı sergilenecekti. Hazır yoğun bir biçimde toplanmış değişik ülkelerden temsilciler varken uluslararası ün yapmış elit sporcular buraya çekilebilirdi. . ." (2)

"Almanya, olimpik kalıntıları kazılarla meydana çıkarmıştır. Onu eski parlaklığı ile yenilemek niçin Fransa'ya nasip olmasın?" (3)

"Olimpiyat oyunları" diye yazı ve söylevlerinde defalarca yineledi. Aslında böyle duygusal yakıştırmalara aldırdığı yoktu. Fakat zeki ve pratik bir insan olan Coubertin bunun eyleme sürükleme gücünü değerlendirdi. Böylece Fransız emperyalizmi yararına ve Nasyonalist amaçla reforma uğrayan bir Fransız eğitim sistemi için başlanmış bir eylemin peşinden "Modern Olimpiyatlar" düşüncesi doğdu. Fakat Coubertin yaşadıkça bu olimpiyat düşüncesi onu daha da coşturdu ve giderek bu düşüncenin nereden ortaya çıktığını unuttu. (P.O.enquisit ve G.Patriksson)

Olimpiyat düşüncesinin daha başka politik yönleri de vardı. Coubertin Liberal-reformist okuldan bir burjuva politikacısıydı. Mevcut sisteme karşı tehdit içinde gelişmekte olan bir işçi sınıfının artan devrimci taleplerine karşı sistemi korumak için ivedi değişikliklerin gereğine inanıyordu. Toplumun aksayan yanlarını görüyordu: "egemen sınıfın bilinçli, sorumlu, eliti. . ." "Aslında," diyordu, "İşçi için iyi bir erkek çocuğu, iyi ve gerçek bir koca, iyi bir baba olmak yaşamın en büyük anlamıdır. Fakat egemen olacak bir sınıf için bu yeterli değildir. Egemen sınıf tüm çabasıyla kamuya, Fransa'nın temel sorunlarına çözüm bulmak için hizmet etmek zorundadır. Reformlar bir gereklilik ve yukarıdan aşağıya yaşama geçirilmelidir." (4)

Toplumda denge sağlamak için işçi sınıfına yeni biçimde seramoniler, yeni bir din bulmak gerekiyordu. Bu evrensel din kitlelerin politik enerjisini nötralize etmeye yarayacaktı. Spor böyle bir dindi. "Şimdi proletarya gençliği sporun zevkiyle sarhoş edilmelidir.. diye yazıyordu. Bu yapılmak zorundaydı. Çünkü spor eşitlik ilkesi içinde en ucuz bir eğlence olduğu gibi o zamanlar yoksul halk arasında yaygın olan alkollü içki alışkanlığına karşı koyabilecek ve işçilerin fazla enerjilerini kontrol altına alabilecek en etkili bir yöntemdi.

Spor anlayışının daima kitlenin spor anlayışından farklı olduğunu belirtiyordu.

(Devam edecek)

DİPNOTLAR:
1- P.O. Enquist, Katedralen i Munchen, Sayfa 35
2- P.O.Enquist a.g.e. Sayfa 20
3- Cemal Alpman, Eğitimin Bütünlüğü İçinde. . . Sayfa 207
4-5- Baron de Coubertin'in sözlerini aktaran P.O. Enquist a.g.e.

İLAN
KAĞITHANE BELEDİYE BAŞKANLIĞINDAN

1- Aşağıda müfredatı gösterilen gayrimenkuller, 2490 sayılı kanunun 31. maddesi uyarınca KAPALI ZARF usulü ile satılacaktır.

2- İhalesi, 20 KASIM 1978 Pazartesi günü saat 10.00 da Belediye Encümeni huzurunda yapılacaktır.

3- İhaleye girebilmek için talip lerin geçici teminat yatırmaları ve usulüne uygun olara hazırlayacakları teklif mektuplarını, ihale saatinden bir saat öncesine kadar İhale Komisyonu Başkanlığına tevdii etmeleri gerekir.

4- Şartname, mesai saatleri dahilinde Belediye Emlak istimlak Şubesinde görülebilir.

5- Postada vak'i gecikmeler kabul edilmez.

Sıra No	Ada/Parsel No No	M2.si	Muhammen Bedeli	Tutarı T.L.	Şagili	Geçici Teminatı
1	- 7462	168	412.50	69.300.-	Zekiye Yazıcı	4715.-
2	- 7463	178	412.50	73.425.-	Nafia Kırmızı	4922.-
3	3028/ 1	280	275.-	77.000.-	Yılmaz Ersoy	5100.-
4	3030/6	155	253.-	39.215.-	İskender ve Necip Çakır	2942.-
5	3046/14	150	220.-	33.000.-	Mahmut Aşçı	2475.-
6	3047/12	175	220.-	38.500.-	Yunus Şişman	2888.-
7	3054/ 1	118	220.-	25.960.-	Şükrü Beyaz	1947.-
8	3054/ 2	165	220	36.300.-	Gülsüm Beyaz	2723.-
9	3058/19	195	220.-	42.900.-	Mahmut Karakoç	3218.-
10	3062/ 9	275	330.-	90.750.-	Kadir Tivtik	5788.-
11	3068/ 7	270	275.-	74.250.-	Muazzez Tayfur-Faik Çakar	4963.-
12	3069/ 6	325	198.-	64.350.-	Nurettin Elmas-Şükrettin Elmas-Binali Ayhan ve Fahrettin Motor	4468.-
13	3069/13	190	165.-	31.350.-	Fevzi Keşkek	2352.-
14	3070/ 9	295	176.-	51.920.-	Nizamettin Kocatürk	3846.-
15	3071/18	220	176.-	38.720.-	Celalettin Albayrak	2904.-
16	3074/13	135	198.-	26.730.-	Ayşe Sekman	2005.-
17	3085/13	235	275.-	64.625.-	Mehmet Tuncer	4482.-
18	3087/ 1	200	275.-	55.000.-	Ali Rıza Solmaz	4000.-
19	3087/22	205	264.-	54.120.-	Şevki ve İsmail Solmaz	3956.-
20	3089/10	185	242.-	44.770.-	Hüseyin İnce	3358.-
21	3091/ 5	145	132.-	19.140.-	Salih Ünlü	1436.-
22	3097/13	150	286.-	42.900.-	Halis Özmen	3218.-
23	3104/16	230	330.-	75.900.-	Dursun Kocaman	5045.-
24	3109/ 6	220	165.-	36.300.-	Hanife Kandemir-Mehmet Altınöz	2723.-
25	3109/12	220	165.-	36.300.-	Mehmet Altınöz	2723.-
26	3118/12	300	88.-	26.400.-	Mustafa Ay-Ahmet Cebeci	1980.-
27	3120/23	255	132.-	33.660.-	Yalçın Yılmaz	2525.-
28	3124/ 2	320	132.-	42.240.-	Hacı Simşek	3168.-
29	3124/ 6	160	132.-	21.120.-	Halil Apaydın	1584.-
30	3127/ 5	270	159.50	43.065.-	Pembe ve İzzet Akgül	3230.-
31	3128/11	190	132.-	25.080.-	Döndü Çaylak-Esef Şahin	1881.-
32	3134/19	155	176.-	27.280.-	Sadık Güney	2046.-
33	3135/ 1	235	165.-	38.775.-	Süleyman Yıldırım	2909.-
34	3135/ 4	220	165.-	36.300.-	Mustafa Şahin-Osman Hançer	2723.-
35	3135/13	335	165.-	55.275.-	Gülay Özdemir-Mehmet Kiraz	4014.-
36	3136/15	285	275.-	78.375.-	Süleyman Demirci	5169.-
37	3137/ 1	210	165.-	34.650.-	Ferhat Özcan	2599.-
38	3146/ 7	270	220.-	59.400.-	Yaşar Kır	4220.-
39	3150/12	190	198.-	37.620.-	Hamza Tunç	2822.-
40	3164/ 5	160	385.-	61.600.-	Hasan Topal	4330.-
41	3182/14	165	220.-	36.300.-	İsmail Özçelik	2723.-
42	3129/ 5	250	192.50	48.125.-	Cafer Çınar	3610.-
43	3602/ 7	190	330.-	62.700.-	Çerkez Okçuoğlu	4385.-
44	3602/12	120	275.-	33.000.-	Hüseyin Karadağ	2475.-
45	3603/12	600	231.-	138.600.-	Mustafa Karademir	8180.-
46	3605/ 7	195	192.50	37.537.50	Mustafa Kılıç-Bekir Boğa	2816.-
47	3606/ 1	190	198.-	37.620.-	İbrahım Aymut	2822.-
48	3608/ 8	315	154.-	48.510.-	Rıfat Şahin-Ömer Kubur	3639.-
49	2611/16	295	110.-	32.450.-	Hava Alpi	2434.-
50	3620/20	230	231.-	53.130.-	Ali lçuk	3907.-
51	3629/12	245	154.-	37.730.-	Hasan Deveci-Mehmet Güleryüz	2830.-
52	3636/ 1	140	154.-	21.560.-	Ahmet Doğan	1617.-
53	3650/21	245	275.-	67.375.-	Ömer Malçuk	4619.-
54	3654/ 5	260	242.-	62.920.-	Sabri Aydın	4396.-
55	3684/ 9	270	330.-	89.100.-	Tevfik Sağlam-Şükrü Tuğran	5705.-
56	3690/ 8	290	330.-	95.700.-	Ali Rıza Er	6035.-
57	3691/16	300	330.-	99.000.-	Halil Gözütok	6200.-
58	3692/ 5	225	467.50	105.187.50	Kaya ve Durmuş Aras	6510.-
59	3692/ 7	355	440.-	156.200.-	Ali Karakaya	9060.-
60	3692/ 8	445	605.-	269.225.-	Ali ve Tevfik Karakaya	14019.-
61	3692/11	565	605.-	341.825.-	Osman Çukur	16923.-
62	3692/14	295	660.-	194.700.-	Fazlı Koç	10985.-
63	3692/18	575	550.-	316.250.-	Mustafa Çukur-H.İbrahim Çukur-Tevfik Demirbaş	15810.-
64	3694/10	205	330.-	67.650.-	Rıza Gündoğdu	4633.-
65	3696/ 6	280	330.-	92.400.-	Hüseyin Uçar	5870.-
66	3697/ 7	290	440.-	127.600.-	Bekir Özgür-Durmuş-Çelik	7630.-
67	725/ 1	190	176.-	33.440.-	Ahmet Gebecik	2508.-
68	725/ 2	150	154.-	23.100.-	Ahmet Gebecik	1733.-

(Basın:26652-1343)

Faşistler üç kişiyi...

(Baştarafı 1. Sayfada)

ÇORUM'DA

Çorum'un Saztorunlar köyü yakınlarında 25 Ekim akşamı bir otomobilde çok sayıda silah, mermi ve patlayıcı maddelerle birlikte yakalanan ve aralarında MHP İskilip İlçe İkinci Başkanının da bulunduğu beş faşist Çorum İkinci Sulh Ceza Mahkemesi tarafından tutuklandı.

Tutuklananların isimler şöyle: MHP İskilip İlçesi İkinci Başkanı Ahmet Temiz, öğretmen Faik Übün, araç şoförü Mustafa Deli Küçük, Arap Türk ve Eldivas Soyaslan. Bu kişiler üzerinde iki tabanca, 1394 mermi, beş adet dinamit lokumu, üç adet dinamit kapsülü, bir av tüfeği, 23 adet fişek ve çok sayıda "Tanrı Türkü Korusun" yazısıyla Bozkurt amblemli anahtarlıklar bulunmuştu.

ADANA'DA

Veli İnce adlı bir taksi şoförü dün Çifteminare semtinde tabanca ile vurularak öldürüldü. 27 yaşlarında ve sağ görüşlü olduğu belirtilen Veli İnce, saat 19.45 sıralarında bir arkadaşı ile birlikte evine gitmekte iken tabanca ile ağır yaralandı. Veli İnce kaldırıldığı Numune Hastanesinde öldü.

İSTANBUL DA

İstanbul Emniyet Müdürü Hayri Kozakçıoğlu, AA muhabirine yaptığı açıklamada şunları söyledi:

"Havanın güzel olması, toplumun daha geniş bir düzey üzerinde etkili olmasına neden olmaktadır. Havanın soğuması kişilerin toplu bir şekilde bulunmalarına etken olmaktadır. Bu koşullar aramaların yapılması ve görevde bulunan güvenlik kuvvetlerinin çalışmalarını zorlaştırmaktadır."

ANKARA'DA

Çinçinbağları Gültepe Mahallesinde iki grup arasında meydana gelen çatışmada Mehmet Arı adlı öğrenci tabancayla vurularak ağır şekilde yaralandı. Olayla ilgili olarak 11 kişi yakalanarak gözaltına alındı.

Etlik semtinde meydana gelen bir diğer olayda da Kemal Kınay adlı şahıs tabancayla yaralandı. Olaydan sonra 5 kişi yakalandı. Her iki olayla ilgili olarak gözaltına alınan 16 kişinin soruşturmalarına başlandı.

POL—DER'İN AÇIKLAMASI

POL—DER Genel Başkanı Kadir Boztimur, dün verdiği demeçte iki polis memurunun öldürülmesini kınayarak şunları söyledi:

"Halkımızın hizmetinde yasalar ve Anayasanın buyruğunda görev yapmanın ötesinde suçu olmayan polis arkadaşlarımızın öldürülmesi nedeniyle üzüntümzz sonsuzdur. Teröristler bizi yıldıramayacaklardır. Tüm polis örgütü bireylerine başsağlığı dilerim."

BURSA'DA

Önceki gece Daçınarı İlkokulu civarında bir grubun sopalı saldırısına uğrayarak ağır biçimde yaralanan Hikmet Akyol adlı inşaat işçisi, tedavi edilmekte olduğu Bursa Devlet Hastanesinde öldü. Emniyet Müdürlüğünden yapılan açıklamada öldürülen işçinin sağ eğilimli olduğu bildirildi.

DENİZLİ'DE

Denizli AP İl Başkan adayı Emin Eğilikçi, içkili vaziyette sağa sola ateş ederken yakalandı ve ilk sorgusundan sonra tutuklandı.

Olaydan sonra yakalanan Eğilikçi'nin ifadesi alındıktan sonra Adliyeye verildi ve tutuklanarak cezaevine konulduğu bildirildi.

TRABZON'DA

Trabzon'da dün karşıt görüşlü gruplar arasında çıkan çatışmada üç kişi yaralandı. Karadeniz Teknik Üniversitesi öğrencisi Mehmet Salih Güçlü sırtından ağır şekilde yaralanarak Trabzon Devlet Hastanesine kaldırıldı. Enis Özdoğan ve Eşref Uzun adlı kişiler de tas ve sopalarla yaralandılar.

SİVAS'TA

Sivas Eğitim Enstitüsü öğretmenlerinden Yunus Şendeniz'in nikah törenine saldırarak, bir kişinin ölümüne, iki kişinin de yaralanmasına neden olan ve Ülkücü Gençlik Derneği üyesi oldukları açıklanan Salih Tan, Mehmet Ertok, Mustafa Yılmaz, Burhan Özbelikan, Metin Keleş yakalanarak gözaltına alındılar. Bu arada olaya karıştıkları belirlenen Nezihi Ekinci ile Alaattin Coşkun adlı öğrencilerin de aranmaya başlandığı bildiriliyor.

Elbistan AP ilçe Başkanının komandolara bir kamyon silah dağıttığı bildiriliyor

K.MARAŞ (ÖZEL)

Gazetemizin MHP İl yöneticilerinden fabrikatör Hasan Balcı'nın komandoları silahlandırdığı haberi yetkililerce doğrulanırken, toprak ağası ve AP İlçe Başkanı Halil Aslan'ın da Elbistan'da komandolara silah dağıttığı bildirildi.

Öğrenildiğine göre, ETKO'cularla ilgisi olduğu söylenen Halil Aslan'ın bundan 20 gün kadar önce Antakya'dan Elbistan'a getirmek istediği silah yüklü bir kamyon, Göksu'nun Gücük köyünde jandarmalar tarafından durdurularak aranmak istendi. Ancak bu arama sırasında Halil Aslan'ın kamyonu aratmadan geçirmeyi başardığı belirtiliyor.

Daha sonra bir kamyon Rus yapısı Kleşinkof otomatik silahın, Çoğulhan nahiyesinde Halil Aslan'ın çiftliğine boşaltıldığı ve burada MHP'lilerle yapılan gizli toplantıdan sonra silahların komandolara verildiği söyleniyor. Halil Aslan ile MHP İlçe Başkanı Mehmet Akça'nın birlikte yeni bir tertip hazırlığına giriştikleri belirtiliyor.

Öte yandan bir bakkala paket bomba gönderildi. Bakkalın paketi almaması üzerine hazırlanan tertip gerçekleşmedi.

De Koster...

(Baştarafı 1. Sayfada)

çüsünde katkıda bulunduğunu öne sürdü.

De Koster ise, demokrasiyi korumak için el ele verilmesi gerektiğini ifade etti. De Koster, küçük grupların terörist eylemler yoluyla demokrasiye karşı harekete geçmelerine rağmen Avrupa'da demokrasiyle yönetilen ülkelerin çoğunlukta olduğuna işaret etti.

De Koster, demokrasiyi korumak için Türkiye ile ilişkilerin geliştirilmesinden yana olduğunu da sözlerine ekledi.

Millet Meclisi Başkanı Cahit Karakaş'ın davetlisi olarak Pazar günü Ankara'ya gelen De Koster ayrıca Dışişleri Bakan Vekili ve Milli Savunma Bakanı Hasan Esat Işık ve siyasi partilerin yöneticileriyle de görüşmeler yapıyor.

De Koster, temaslarını tamamladıktan sonra 3 Kasım günü Türkiye'den ayrılıyor.

DİSK...

(Baştarafı 1. Sayfada)

DİSK görüşünün belirleneceğini açıkladı. Tespit edilen görüşler bir bildiri ile kamuoyuna açıklanacak.

Bu arada Türk-İş Yönetim Kurulunun bazı üyelerinin AP Genel Başkanı Süleyman Demirel'i geçtiğimiz Cuma günü ziyaret ettikleri öğrenildi. Türk-İş Genel Başkanı Halil Tunç'un karşı olduğu bu ziyarete sadece AP eğilimli sendikacılar katıldılar. Teşkilat Sekreteri Ethem Ezgü'nün başkanlığındaki sendikacıların ziyaretin "aceleye getirildiğini" anlatan diğer Yönetim Kurulu üyeleri, "öncelikle Cumhurbaşkanı ve Başbakana gidilmesi gerektiği" görüşünde birleştiklerini söylediler. Ziyaretin Kurban Bayramından sonraki günlerde gerçekleşmesi bekleniyor.

TELEVİZYON

18.30 HABERLER

18.33 FLANDERSLERİN KÖPEĞİ

Yeni bir dizi filmin ilk bölümü. Noro, dedesiyle birlikte yaşayan yoksul ama iyi kalpli bir çocuktur. Dedesi köylülerin sütlerini kente taşıyarak hayatını kazanır. Noro da ona yardım eder ve ara sıra onunla kente gider.

19.00 ÇOCUK VE ÇAĞI

Programda günümüzün yeni teknolojisi ve yeni gelişmeler hakkındaki bilgiler küçük seyircilere aktarılıyor.

19.30 ÇEVREMİZ—SAĞLIĞIMIZ

Program dizisinin "Hastalık Etkenleri Taşıyan Canlılar" adlı bölümü yayınlanacak. Bu bölümde haşerelerin hangi hastalıkları taşıdıkları anlatılacak.

19.55 BİR KONU BİR KONUK

Programda, Jülide Gülizar'ın Yerel Yönetim Bakanlığı Müsteşarı Dr. Erhan Karaesmen ile yaptığı söyleşi sunuluyor. Konu, yerel yönetim birimleri, belediyelerin ekonomik girişimleri. Yöneten: Parlar Yazan.

20.30 HABERLER

21.05 BEŞ DAKİKA (Değirmen)

Sunulacak küçük oyunda, kırsal kesimde mezhep ayrımı yüzünden doğan olaylar anlatılıyor ve bu anlayış veriliyor. Oynayanlar: İhsan Sanıvar, Şener Kökkaya, Metin Coşkun, Teoman Özel. Yapım: Yavuz Tarakçıoğlu. Yönetim: Ayhan Karapars.

21.10 TÜRKİYE BÜYÜK MİLLET MECLİSİ

Tanıtıcı bir belgesel program

21.40 TV OYUNU (GÖÇ)

Sonat Konor'un yazdığı oyun, sağlıksız sanayileşme sürecinde, ekonomik koşulların zorlamasıyla büyük kente göçen Satılmış'ın öyküsünü işliyor. Satılmış, büyük kentte de aradığını bulamaz. Ekonomik bakımdan yine köşeye sıkışır. Şansını daha kalabalık bir kentte dener. O kentteki tek başına mücadelesinden de yenilmiş olarak döner. Eski durumunu kabul etmişken, örgütlü mücadeleye ilgi duymaya başlar. Film bu şekilde biter. Oynayanlar: Deniz Alver, Erdoğan Akduman, Şenol Tiryaki, Ünal Köksal, Meral Niron, İlhan Ersoy, Nurhan Karadağ, Metin Bilgin, Serap Karadağ, Kadir Karadağ. Yapım: Leyla Atmacalar. Yönetim: Sonat Konor.

23.20 HABERLER

RADYO

TRT 1

05.00 Açılış
07.02 Köye Haberler
07.30 HABERLER
09.02 Türkü Defteri
10.01 Arkası Yarın
11.05 Okul Radyosu
12.10 Öğle Üzeri
13.00 HABERLER
15.01 Sizlerle Birlikte
16.05 Okul Radyosu
17.02 Akşama Doğru
18.0[illegible] Çocuk Bahçesi
19.00 HABERLER
20.15 Köy Dağarcığı
21.02 Şarkılar
21.30 Müzik Magazin
23.00 HABERLER
00.02 Gece Konseri
01.00 Kapanış

TRT 2

08.00 Gün Başlıyor,
09.00 Olayların İçinden
10.00 Sabah Konseri
11.00 Oyun Havaları
12.10 Çeşitli Müzik
13.15 Hafif Müzik
14.00 Şarkılar
16.05 Hafif Müzik
16.20 Arkası Yarın
17.00 Ses Ustaları
19.30 Türküler
20.30 Olayların İçinden
21.15 Sanat Dergisi
23.00 Çağdaş Türk Sanat Müziği
23.55 Kapanış

TRT 3

07.00 Açılış
08.00 Sabah İçin
09.00 Barok Müzik
10.00 Hafif Batı Müziği
11.00 Öğleye Doğru
12.00 Şan Soloları
12.30 Caz Müziği
13.00 Konser Saati
15.00 Günün Konseri
16.00 Oda Müziği
17.00 Hafif Batı Müziği
18.00 Salıdan Salıya
19.00 Senfonik Müzik
20.30 Caz Müziği
21.00 Hafif Batı Müziği
22.00 Solodan Orkestraya
23.00 Gecenin Getirdikleri
24.00 Gece ve Müzik
01.00 Kapanış

KONTRGERİLLAYA KARŞI TEPKİLER SÜRÜYOR

YURTDIŞI

PEN, F.Almanya Başkan yardımcısı Drevitz:

Kontrgerillaya karşı mücadeleyi destekliyorum

● BERLİNLİ PROF. BAUER: "ALMANYA'DA DA NAZİLERE KARŞI MÜCADELE EDEN GAZETELER VARDI"

Uluslararası Yazarlar Birliği (PEN)'in Federal Almanya Merkezinin Başkan Yardımcısı Ingeborg Drewitz, gazetemize gönderdiği mesajda, AYDINLIK'ın Kontrgerillaya karşı verdiği mücadeleyi desteklediğini bildiriyor. Batı Alman Yazarlar Birliğinin de başkan yardımcılığını yapan Drewitz, mesajında Kontrgerillanın Türkiye halkına karşı giriştiği tertipleri nefretle kınadığını belirtiyor.

Drewitz sözlerini şöyle tamamlıyor: "Türkiye'de faşist demagojinin biran önce açığa çıkarılmasını temenni ederim."

Berlinli Prof.Bauer:

"Almanya'da da Nazilere karşı mücadele eden gazeteler vardı"

AYDINLIK, aylardır Türkiye'deki Kontrgerillaya ve Türkiye halkını tehdit eden bu örgütü himaye etmek veya gizlemek isteyen devlet ve adalet organlarına karşı çetin bir mücadele veriyor. Ben bu yiğit mücadelenizi büyük bir ilgi ile izliyorum. Temenni ederim ki, baskıya karşı kamuoyunu aydınlatma çabanız daha da güç kazanır.

Bizim de Almanya'da cesur gazetelerimiz vardı. Weimarer Cumhuriyeti döneminde "Weltbühne" (Dünya Sahnesi) gazetesi, "karaların", yani gizli Rayş ordusunun cinayetlerini ve bu şebekenin halka karşı giriştiği tertipleri ortaya döküyordu. "Weltbühne"nin kararlı bir antifaşist olan Yazıişleri Müdürü Ossietzky, bu yüzden Hitler'in iktidarı ele geçirmesinden yıllarca önce mahkum edildi ve hapse atıldı.

Cumhuriyetin mahkemeleri, muhaliflerin bastırılmasında, daha sonra iktidar organlarını ele geçiren Nasyonal-Sosyalistlere yardımcı olmuştu. Bugün Almanya'daki bütün demokratlar ve dünya kamuoyu biliyor ki, "Weltbühne'nin mücadelesi, haklı, zorunlu ve örnek bir mücadele idi. Şimdi bu bilgiyi, tarih kitaplarında saklamak değil, bugünkü mücadeleye uygulamak gerekir.

AYDINLIK'ın korkusuz yazıişlerine karşı 47 ceza davasının açılması, durumu çok iyi izah ediyor. Zorunlu olan bir eleştiriyi ve yargılamayı susturma çabalarını protesto ediyorum. Dünya kamuoyu, bu siyasi eleştirilerin ve bilgilerin basılmasını engelleyen tutumu endişe ile izlemektedir. Bu engellemeler, Türkiye'yi medeni uluslar arasından silmeyi amaçlamaktadır. Ancak yiğit ve bilinçli Türkiye halkı buna müsade etmeyecektir.

TÜRKİYE

Ulukısla Töb-Der Başkanı Mehmet Engin:

Kontrgerilla dağıtılmadan anarşi önlenemez

● ÇANDIR HALK ODASI YÖNETİCİLERİ DE KONTRGERİLLAYA KARŞI MÜCADELEYİ DESTEKLİYOR.

Kontrgerilla vardır. Anarşinin kaynağı bu devlet ve ordu içersinde kümeleşmiş faşist cinayet şebekeleridir. Aydınlık gazetesinin Kontrgerillaya karşı mücadelesini destekliyorum. Bu çok olumludur. Hükümet Kontrgerillanın üzerine birden varamıyorsa da ortamı bulduğu an ondan hesap sormaladır. Şartlar hesap sorulması için elverişlidir. Bu faşist cinayet şebekesi dağıtılmadan anarşi önlenemez. Türkeş'in sıkıyönetim istemesi, onun Kontrgerilla sivil kanadı olduğunun kanıtıdır. MHP köşeye sıkışmıştır. Bütün yurtsever, demokrat güçler anarşi ve kaynağı olan Kontrgerilla ve MHP'ye karşı mücadele etmelidir.

AVUKAT TAHSİN AKKOYUNLU
BALIKESİR BAROSU

Türkiye'de Kontrgerillanın varlığı bizzat Başbakan Bülent Ecevit tarafından doğrulanmıştır. Her ne kadar CHP milletvekili Süleyman Genç ve Aydınlık gazetesi bu konuda geniş bir araştırma yapmışsa da, maalesef Ecevit hükümeti anarşiyi önleme uğraşında bu konunun üzerine gitmemiştir.

Ben bir vatandaş olarak hükümetin bu konunun üzerine gitmesini, kısa zamanda faillerini kamuoyuna açıklamasını istiyorum. Savcılar MHP hakkında harekete geçmişlerdir. Bu durum anarşinin kaynağının saptanması bakımından iyi bir aşamadır.

ÇANDIR HALK ODASI
YÖNETİM KURULU ÜYESİ
MUSTAFA ÇETİN YÜREK

"KONTRGERİLLADAN HESAP SORALIM KAMPANYASINA KATILIYORUZ"

"Yıllardır halkımızın kanına giren, cana kıyan, profesyonel cinayetlerin, faşist katliamların sorumlusu halk düşmanı Kontrgerilladan hesap soralım kampanyasına katılıyoruz. Bunların üzerindeki örtüyü kaldıran AYDINLIK'ı ve iki süper devletin yurdumuz üzerindeki hegemonya emellerini ve özellikle Sovyet sosyal-emperyalistlerinin ülkemizdeki anarşinin kaynağı olduğunu ortaya çıkaran, bunlara karşı kararlılıkla mücadele eden TİKP'yi kutluyor, mücadelesinde yanında olduğumuzu bildiriyoruz. Faşist cinayet şebekesi MHP'den ve Kontrgerilladan hesap sorulmalıdır."

YUSUF FİDAN
ÇANDIR KALKINMA KOOP.
YÖNETİM KURULU ÜYESİ

Kontrgerilla dağıtılmalı ve hesap sorulmalıdır. Bütün demokratik kuruluşların bu kampanyaya katılması gerekir.

MURU DURMUŞ
ÇANDIR KALKINMA KOOP.
YÖNETİM KURULU ÜYESİ

Kontrgerilla dağıtılmalı, hesap sorulmalıdır.

Sahte solcular...

(Baştarafı 1. Sayfada)

açınca, köylüler de buna karşılık vererek silahlı zorbaları püskürttüler. Devrimci Halkın Birliği adındaki silahlı zorba grup Demirciler köyünden kaçarken yol üzerinde bir tarım işçisine de tekme ve tokatla saldırdılar. Silahlı zorbaların saldırısına uğrayan Kulyanlı köyünden Salman adlı ırgat olayı şöyle anlattı:

"Ben çadırın önünde dolaşıyordum. Demirciler köyüne silahla saldıran bu adamlardan 5-6 kişi pamuğun içine gizlenip nöbet tutuyorlardı. Köylüler bunları püskürtünce nöbet bekleyen zorbalar gelip bana saldırdılar. 'Bizi gördüğünü söylersen seni öldürürüz, yoksa sende mi Demirciler'densin?' diye sorup silahla tehdit ettiler. Bu saldırıdan bir müddet sonra başını Garbis Altınoğlu, İleri Toprak-İş Sendikası temsilcilerinden Kemal Mutluay, Duran Uğraş, Saci Mengi ve Yusuf Uluak'ın çektiği silahlı zorbalar Sofular ve Maksuduşağı köyünde iki römork dolusu saldırganı yanlarına takviye alarak, yeniden Demirciler köyünün tepesine gelip konakladılar. Köylüler ikinci kez karşı koyarak saldırganları kaçırdılar."

PAZARCIK KÖYLÜLERİ ÖNLEM ALIYOR

Son günlerde sık sık Halkın Kurtuluşçuları ve Halkın Birlikçilerinin Demirciler köyüne gelip olay çıkarmak istemeleri üzerine, köylüler bu sahte solcu çetelere karşı güvenlik önlemleri aldıklarını belirtip, şu açıklamayı yaptılar:

"MHP'nin ve ETKO çetesinin tertip zemini bulamadığı Pazarcık köylerinde bu sahte solcuların son günlerde köylerde kabile kavgaları çıkarıp, silahlı saldırıda bulunarak terör estirmek istemeleri bizleri kuşkulandırmaktadır. MHP ve Kontrgerillanın iç savaş kışkırtıcılığı yaptığı şu dönem köyümüze bu sahte solcu çetelerin silahlı saldırıda bulunmaları, bütün köy halkımızı önlem almaya zorladı. Bütün Pazarcık köylülerini uyarıyoruz. ETKO çetesine karşı nasıl önlem alıp bölgemizden kaçırdıysak, aynı şekilde bu karanlık yüzlü sahte solcu çetelere karşı da önlem almalıyız."

Alman Savunma Bakanlığı, faşist ideolojiyi yayan subaylar hakkında soruşturma açtı

BONN (ÖZEL)

Alman ordusunda görevli bazı yüksek rütbeli subayların, aşırı sağcı Hitler yanlısı fikirleri savundukların ortaya çıkması ve Alman Savunma Bakanlığının sözkonusu subaylar hakkında soruşturma açması, Alman kamuoyunda ve basın organlarında geniş tartışmalara yolaçtı.

Bilindiği gibi, geçtiğimiz hafta, Alman Deniz Kuvvetlerinde görevli Amiral Horst Wenig'in Avusturya Başbakanı Kreisky hakkında "Sosyalist domuz, Hitler bu Yahudiyi de gaz odalarında yakmalıydı" dediği, deniz yüzbaşı Panner'in de Hükümeti suçladığı ve Hükümete karşı çıkmayan Alman subaylara "korkaklar" dediği Alman basınına yansıdı. Savunma Bakanlığı subaylar hakkında derhal soruşturma açtı.

Alman basını ve kamuoyunun ordudaki gelişmeleri ele alması ve ordu içinde Hitler artığı subayların faaliyetlerini incelemesi ve özellikle sağcı ideoloji ve görüşler taşıyan subayları eleştirmesi, öteden beri gelenek olarak devam eder. Basın ve demokratik kamuoyunun Alman ordusunun yurt savunması hakkındaki siyasetini, strateji ve taktiklerini sık sık değerlendirmesi eleştirilmesi ve öneriler getirmesi de sık sık rastlanan olağan bir durumdur.

"İki deniz subayı olayı" da basında geniş yankılara ve tartışmalara yolaçtı ve kamuoyunun dikkati Alman ordusuna çekildi. Günlük gazeteler olayı geniş bir şekilde yansıtırken ve yorumlarken, Almanya'nın en çok satan ve dünyaca tanınan iki siyasi magazin dergisi "DER SPIEGEL" VE "STERN" Alman ordusu ile ilgili ilginç yayınlar yaptılar.

"STERN" dergisi "Sağa doğru marş: Orduda aşırı sağ görüşler tekrar yayılıyor, bir kısım subaylar diktatörlük istiyor" başlıklarıyla yayınladığı bir yazıda Alman ordusundaki faşist ideoloji yanlısı subayları eleştirdi ve "Ordu geçmişte olduğu gibi gene devlet içinde devlet mi olacak" sorusunu yöneltti. "STERN" dergisi ayrıca Alman ordusu içinde son bir yıl içinde saptanan sağcı subayların yolaçtığı bazı olaylara dikkati çekti. Alman Savunma Bakanlığının bu olayların üzerine gitmesini istedi ve birçok olay hakkında da soruşturma yürütüldüğünü açıkladı.

Alman ordusu içindeki gelişmelerle ilgili olarak "DER SPIEGEL" dergisi de geçen haftaki sayısında ilginç bir yazı yayınladı. SPIEGEL, Alman askeri yüksek okullarında öğrenim gören subay adaylarından yüzde 10'unun aşırı sağcı ideoloji taşıdığını açıkladı. SPIEGEL dergisi Alman okullarında eski nazilerden kalma bir "subay yuvasının" hâlâ bulunduğuna ve bu subayların öğrencileri aşırı sağcı ideoloji ile yetiştirme gayreti içinde olduklarına dikkati çekti. SPIEGEL dergisi sağ eğilimli subay adayı öğrencilerin demokratik düzene karşı olduklarını ve sağcı bir otoriter rejim arzuladıklarını belirtti.

Bu yılın geçtiğimiz Nisan ayında da Alman ordusunda iki generalin nazi yanlısı faaliyeti basında ve kamuoyunda büyük tartışmalara yolaçmıştı. Hava filo komutanı general Walter Krupinski ve yardımcısı general Karl Heinz -Franke, iflah olmaz Nazi olduğu gerekçesiyle ordudan atılmış Hans Ulrich Rudel'i kışlaya davet etmişler ve bir konferans verdirmişlerdi. Hava generali Franke hatta eski Nazi Franke'yi bir madalya ile taltif etmişti.

Olayın basında geniş eleştirilere yolaçması üzerine, Alman Savunma Bakanlığı soruşturma açmış, sonuçta iki general ordudan atılmışlardı.

Görüldüğü gibi Alman ordusunun bir dokunulmazlığı yoktur ve basın organları orduyu ve ordu içindeki gelişmeleri yorumlayan, tahlil eden ve hatta aşırı sağcıları hedef alan yayınlar yapmaktan çekinmezler. Geçmiş tarihinde orduya hakim olan ve Almanya'yı macera ve felakete sürükleyen Hitler olayını yaşamış Alman halkı ve basını bu konuda duyarlı davranmakta ve ordu içindeki faşist faaliyetleri anında gün ışığına çıkarmakta gecikmemektedir.

OECD-Türkiye kredi görüşmeleri bugün Paris'te başlıyor

ANKARA (ANKA)

Türkiye ekonomisi bugün Paris'te başlayacak olan toplantılarda Avrupa Ekonomik İşbirliği ve Kalkınma Örgütü (OECD) tarafından sınanacak. Alınan bilgilere göre Türkiye'nin OECD nezdindeki ülkelerle yapacağı temaslar sonucu, bu ülkelerden program ve kredileri alabilmesi bu sınavın sonucuna bağlı. Daha önce yine Paris'te OECD ile Türkiye arasında yapılan bir anlaşma ile Türkiye, OECD'ye üye olan ülkelere olan borçlarını ertelemişti.

Borç ertelemelerinin dışında, OECD, Türkiye'ye Yardım Konsorsiyumu, Türkiye ekonomisinde kendi istekleri doğrultusunda düzenlemeler gerçekleştirilmişse, 100 milyon dolarlık yeni bir proje ve program kredisi verecek.

SINAVIN ZORLU GEÇMESİ BEKLENİYOR

Öte yandan, bugün başlayacak olan toplantının Türkiye açısından zorlu geçeceği belirtiliyor. Bu zorluk, öncelikle, OECD'nin Türkiye'ye yönelik olarak hazırladığı "rapor"da sıraladığı Türkiye'nin önümüzdeki yıllarda alması gerekli önlemler ile Dördüncü Beş Yıllık Planda öngörülen politikaların birbirleriyle çelişmesinden kaynaklanıyor. Bugünkü toplantıda OECD'nin bu önerilerine karşılık Türkiye'nin olumlu cevap vereceği bekleniyor.

OECD tarafından hazırlanan "Türkiye Raporu"nda ekonominin dış rekabete açılması, yabancı sermayenin büyük ölçüde kullanılması, yabancı sermayenin ülkeye girmesi için özendirici tedbirler alınması, yatırımların yüksek düzeyde olması için tasarrufların artırılması ve turizmin geliştirilmesi önerileri getirilmişti.

Bugün başlayacak olan Türkiye ekonomisini sınama toplantıları bir gün sürecek ve Türk heyeti yarın Türkiye'ye dönecek.

Paris'teki toplantılara katılacak olan heyette, Heyet Başkanı Maliye Bakanlığı Müsteşarı Vural Güçsavaş, Maliye Bakanlığı Hazine Genel Müdürü Aysel Öymen, DPT'den Suat Ursan ve Ümay Üney, Merkez Bankasından Kambiyo Genel Müdür Yardımcısı Muzaffer Hiçyılmaz bulunuyorlar.

Dışişleri...

(Baştarafı 1. Sayfada)

"Oysa son alınan haberlerden, İsrail'in şimdi batı yakasındaki yerleşme merkezlrini genişletmeyi ve Başbakanlık ile Dışişleri Bakanlığını, Kudüs'ün işgal altındaki Doğu kesimine nakletmeyi planladığını esefle öğrenmiş bulunuyoruz. İsrail'in bu haksız girişimlerinin, sorunun çözümü için gerekli olumlu ortamın oluşmasını engellemekle kalmayıp, aynı zamanda 242 ve 338 sayılı Güvenlik Konseyi kararları dahil, bütün ilgili Birleşmiş Milletler kararlarına da aykırı düşeceği açıktır. Bu nedenle Türk hükümeti, İsrail'in bu haksız tasavvur ve davranışından vazgeçmesi gerektiğine inanmaktadır."

Çeliktepe'de Halkın Kurtuluşçuları, Çağlayan'da Redçiler bildiri dağıtan devrimcilere saldırdı

İSTANBUL (ÖZEL)

Dün Türkiye İşçi Köylü Partisi'nin Kontrgerilla ile ilgili bildirisini dağıtan devrimcilere Çeliktepe'de Halkın Kurtuluşçuları ve "Devrimci Sol" adlı gruplar saldırdılar. Saldırı sonucu olay yerine gelen jandarma, devrimcileri Çeliktepe Karakolunda alıkoydu ve bir süre sonra serbest bıraktı.

Öte yandan Çağlayan'da da aynı bildiriyi dağıtan devrimcilere Redçiler saldırdılar ve bir devrimciyi yaraladılar. Yaralanan devrimci, Şişli Çocuk Hastanesinde ayakta tedavi edildi.

Evren'in konuşması ve 29 Ekim (2)

Kanatlı tatbikatı

(Baştarafı 1. Sayfada)

vunmasına hizmet eden bir tatbikat, Edirne'de de yapılabilir. Van'da da, Kayseri'de de. Bu askeri strateji meselesidir. Ancak bir tatbikatta yaşlı nineler, kundaktaki bebeler hedef alınıyorsa, yurttaşlarımız ve basın tedirginlik duymakta haklıdır. Düşmandan, anamızı, kardeşimizi, çocuğumuzu mu koruyacağız; yoksa onları düşman mı sayacağız. Bölücülükten şikayet edenlerin böyle tatbikatlarla bizzat bölücülere yardımcı olduklarını yakında farkedeceklerini ve bu tutumlarını değiştireceklerini umarız.

Sovyetler'le Siyasi Belge imzalayarak ona karşı savunmayı zayıflatacağımız zımnen kabul ediliyor. Amerikan üsleri açılıyor. Güneydoğu sınırlarımızdan Sovyet yanlısı Talabani çeteleri askeri kordon içinde gelip geçebiliyor ve hatta "neden bizi iyi korumadınız?" diye başbakana protesto bile yolluyor, ama silahlı kuvvetler kendi toprağında kendi köyünde oturan yurttaşlarımıza karşı tatbikat yapıyor. Ve Genelkurmay Başkanı Kenan Evren, buna karşı çıkan basını "Anayasadaki hürriyetleri kötüye kullanmakla" suçluyor.

Cumhuriyetin 55'inci yılında Mustafa Kemal Atatürk'ün şu sözleri kulağımızda çınlamaktadır:

"Yeni Türkiye devletinin temelleri süngüyle kurulmayacaktır."

İran...

(Baştarafı 1. Sayfada)

karşı koyamıyor. Fransa Radyosunun Tahran muhabiri polis ve ordu içinde halka karşı ateş açmamak eğiliminin gözle görülür bir biçimde güçlendiğini bildirdi.

Tahran'da yayınlanan "Ayendegan" gazetesinin tüm çalışanlarının başlattığı grev, geniş destek gördü. Gazeteciler sıkıyönetimin sürekli olarak sansür uygulamasını protesto etmek amacıyla greve başladıklarını ilan ettiler.

Öte yandan bir açıklama yapan İran hükümet sözcüsü ülkede çıkan karışıklığın Moskova yanlısı Tudeh Partisi tarafından yönetildiğini iddia etti. İran Enfermasyon Bakanı Ameli Teherani ise televizyonda yaptığı bir konuşmada, halk hareketinin sona ermemesi durumunda ülkenin "misli görülmmiş br bastırma harekatına" sahne olacağını öne sürdü.

Teherani'nin bu tehditi, siyasal gözlemciler tarafından ordunun sağcı bir darbe yapma ihtimalinin bir ifadesi olarak yorumladı.

SAVAK'IN 44 GÖREVLİSİNE İŞTEN EL ÇEKTİRİLDİ

"Etteiaat" gazetesi, İran siyasi polisi olan SAVAK'ta büyük bir temizlik hareketinin başladığını yazdı. İran'da uzun süredir SAVAK'ın bütün tutuklulara işkence yaptığı biliniyordu. Şah rejiminin SAVAK içinde yeni bir düzenlemeye giderek, halkın bu konudaki muhalefetini gidermek amacında olduğu sanılıyor.

HOMEYNİ'NİN ÇAĞRILARI

Paris'te sürgünde yaşayan dini lider Ayetullah Homeyni, bir kez daha Şah rejimini devirmek için bütün halkı birleşmeğe çağırdıktan sonra, "Af yasasından yararlanarak dışarı çıkanlar, binlerce insanın ölerek gösterdiği fedakârlık sayesinde, hapishanelerden kurtuldular" dedi. Dini lider yaptığı açıklamada, ordudaki bütün asker ve subayları da, Şaha karşı halkla birleşmeye çağırdı.

Homeyni, Amerikan "Newsweek" dergisi ile yaptığı röportajda ise, Şahın milli ekonomiyi tahrip ettiğini ve başta petrol olmak üzere doğal kaynakların yabancı güçlerce sömürülmesine izin verdiğini söyledi. Silahlı Kuvvetlerin de yabancıların emri altına girdiğini hatırlatan Homeyni, polisin binlerce yurttaşı katlettiğini belirtti.

MUHALEFET BİRLEŞİYOR

Ayetullah Homeyni önderliğinde sürdürülen muhalefet hareketinin diğer temsilcileri de Homeyni'nin tutumunu destekledklerini açıkladılar. İran'daki "Ulusal Cephe" Genel Sekreteri Karin Sancabi ve Kum kenti dini lideri Ayetullah Şeriat Medari, Şah rejimini devirmek ve demokratik bir yönetim kurmak konusunda Homeyni ile görüş birliğinde olduklarını açıkladılar.

Genel...

(Baştarafı 1. Sayfada)

toplandı, ancak gündeminde görüşülecek konu olmadığı için dağıldı.

Cumhuriyet Senatosunun toplantısında, şiddet olaylarıyla ilgili önergenin sahiplerinden Zeyyat Baykara konuştu. CHP Grubu adına da Hasan Fehmi Güneş konuşma yaptı. Önergenin aleyhinde konuşan olmadı.

Kontenjan Grubu adına Baykara, "Vatanın ve milletin bütünlüğüne, özgürlükçü demokratik rejimimize yöneltilmiş olan anarsik olaylar, hızlı ve endişe verici bir tırmanma dönemine girmiştir" şeklinde konuştu. Baykara, "Kamuoyunda anarşinin partilerüstü bir anlayışla ele alınması gereği üzerinde durulduğunu" öne sürdü.

CHP Grubu adına konuşan Güneş ise, "Cumhurbaşkanınca seçilen üyeler grubunun bu konuya yönelik genel görüşme önergesinin yapıcı bir yaklaşımla kaleme alındığı son derece açıktır. Önerge sahipleri, alışılmışın aksine, konuya kısır siyasal çekişmeler malzeme yapmayı değil, çözüm ve çare bulmayı ve parlamento ile hükümet arasındaki dayanışmayı güçlendirmeyi amaçlamışlardır" dedi.

GENEL GÖRÜŞME 7 KASIM'DA

Konuşmalardan sonra, Başkan Sırrı Atalay, şiddet olaylarıyla ilgili genel görüşme istemini oylamaya koydu. Önerge, oybirliği ile kabul edildi.

Bu arada, salonda bulunan Başbakan Ecevit'in, 7 Kasım günü Cumhuriyet Senatosu Genel Kurulunda bilgi verebileceğini belirtmesi üzerine, Başkan Atalay, genel görüşmelere 7 Kasım günü başlanacağını açıkladı.

Senatonun toplanması nedeniyle zorunlu olarak toplanan Millet Meclisi gündeminde görüşülecek konu olmadığı için dağıldı. Başkan genel görüşme önergesini okuttuktan sonra oturumu oylama yapmadan kapattı.

Öte yandan, Millet Meclisi Danışma Kurulu ise saat 14.00'de toplandı. Toplantıda, önümüzdeki yasama yılında neler yapılabileceği görüşüldü.

Türkeş, Almanya'da protesto edildi

DORTMUND (AA)

MHP Genel Başkanı Alpaslan Türkeş'in Batı Almanya'nın Dortmund kentinde düzenlediği salon toplantısı 1000 kişinin katıldığı bir gösteri ile protesto edildi. Türkiye'deki siyasi cinayetlerinin sorumlusunun MHP olduğunu söyleyen göstericiler toplantının dağıtılmasını da talep ettiler. Göstericilerin "Faşistlerin Türkiye'de işledikleri cinayetlere hayır" pankartı taşıdıkları açıklandı.

Ecevit 12 Kasımda Bulgaristan'a gidiyor

ANKARA (ANKA)

Başbakan Bülent Ecevit'in 12 Kasımda Bulgaristan'a resmi bir ziyaret yapacağı öğrenildi. Ecevit, Bulgaristan Devlet Konseyi Başkanı Todor Jivkov ile iki ülkeyi ilgilendiren konular üzerinde görüşmeler yapacağı bildirilmektedir.

Aydınlık
BAYAŞ Basın-Yayın A.Ş.
adına sahibi:
FERİT İLSEVER

Yazı İşleri Müdürü: MEHMET ATABERK
Haber ve Makalelerden Sorumlu Müdür:
S.AYDOĞAN BÜYÜKÖZDEN
Müessese Müdürü: O.GÜRHAN ERTÜR
Dizgi: Aydınlık Ofset Tesisleri
Baskı: İst. GÜNTUR.
Dağıtım: GAMEDA

MERKEZ BÜRO:
İSTANBUL
Nuruosmaniye Cad. 3/3
Cağaloğlu
Yazı İşleri Tel: 26 52 44
İdare Tel: 26 54 37

ANKARA BÜROSU: Menekşe Sok. 33/5
Kızılay, Tel: 25 38 69
İZMİR BÜROSU: 857.Sok.Salihağa İş Hanı
No: 509, Konak, Tel: 25 25 54
ADANA BÜROSU: Atatürk Cad. 113. Sok.
Sefer İş Hanı, Kat: 3, No: 16, Tel: 17 493.

YURT DIŞI BUROLARI:

ALMANYA	FRANSA	BELÇİKA	İSVEÇ	HOLLANDA	İSVİÇRE
Hohenstaufen Str.4 6 Frankfurt M/1 Tel: 0611/74 70 38	11 rue Jean de Beauvais 75005 Paris Tel: 03 34 602	188, rue Josophat 1030 Bruxelles Tel: 00322 215 40 60	Luntmakargatan 58 11358 Stockholm Tel: 30 56 39	Bildstr-53 Utrecht Tel: 31 47 61	Montelly 68 1007 Lozan Tel: 24 59 13

ABONE ÜCRETLERİ:

Yurt İçi:	Yurt Dışı:
75 TL. (1 Aylık)	30 DM (1 Aylık)
225 TL. (3 Aylık)	90 DM (3 Aylık)
450 TL. (6 Aylık)	160 DM (6 Aylık)
900 TL. (Yıllık)	310 DM (Yıllık)

İLAN TARİFESİ:

2.4.6. sayfalar	(Santimi)	250 lira
3.5.7. sayfalar	(Santimi)	300 lira
Yayın ilanı	(Santimi)	100 lira
" " (Yayın Sayfasında		30 lira
Doğum, Evlenme, Ölüm	(5 Santim)	350 lira
Küçük İlanlar	(Kelimesi)	5 lira

22390 - 224

MEHMET ATABERK- NURİ ÇOLAKOĞLU'NUN
KAMBOÇYA İZLENİMLERİ

OMUZDA TÜFEK, ELDE ÇAPA
DEMOKRATİK KAMBOÇ'YA
2

İnsan hakları savunucusu kesilen ABD, Kamboçya'da yaptığı katliamı dünya kamuoyunun hafızasından silme telaşı içinde

Amerikan emperyalistleri 5 yıl içinde 800 bin Kamboçyalıyı katletti

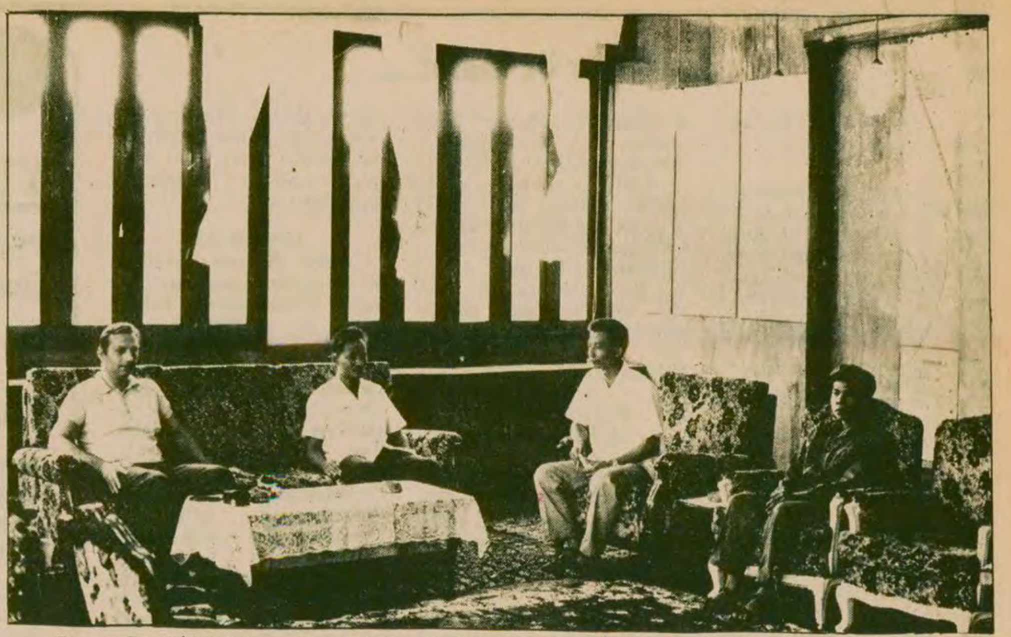

Pnom Penh'deki Amerikan Kuvvetleri karargahı. (Soldan sağa: Mehmet Ataberk, Mihmandarımız Nat, Çevirmenimiz Pen ve karargahın bugünkü yöneticisi)

- **İlk kooperatifler Amerikan emperyalizmine karşı bağımsızlık mücadelesinin ateşi içinde kurtarılmış bölgelerde doğdu**
- **Milli kurtuluş ve halk savaşında bütün devrimci güçleri yaratan kaynak kooperatifler oldu**

Arabamız, hindistan cevizi, palmiye, muz ve adını bilmediğimiz daha birçok tropik ağaç arasında kıvrıla kıvrıla akan yolda ilerliyor. Ara sıra top ateşiyle tepeleri uçmuş ağaçlar veya bombalanmış bir pagoda (tapınak) görüyoruz. Bu yıkıntılar, yedi milyonu biraz aşkın nüfusuyla bir avuç sayılabilecek yoksul, fakat bağımsızlığına tutkun bir halkın, her türlü modern savaş araçlarıyla donatılmış Amerikan ordusunu dize getirişinin tabii birer anıtı gibi öylece duruyorlar.

Kamboçya halkının yüzde 90'ı kooperatiflerde örgütlenmiş. Traktör ve diğer tarım makinaları henüz çok az. Bugün elleriyle veya öküzle çekilen karasabanın ardında devrimci iyimserlik ve coşku içinde ülkenin geleceğini yazıyorlar.

Ağaç kümelerinin arasında yemyeşil pirinç tarlaları uzanıyor. Tarlalarda siyah giysileri ve başlarına doladıkları kırmızılı mavili peştemallarıyla kadınlı erkekli halk, sıralar halinde ve büyük bir düzen içinde karınca gibi çalışıyorlar. Traktör ve diğer tarım makinaları henüz çok az. Bugün elleriyle veya öküzle çekilen karasabanın ardında devrimci iyimserlik ve coşku içinde ülkenin geleceğini yazıyorlar. Amerikan emperyalistleriyle birlikte "kader"i ve "kahpe felek"i de kovmuşlar. Kendi güçlerine güvenerek, somut, elle tutulur parlak bir geleceğe şarkı söyleyerek kolkola ilerliyorlar. Bütün tarlaları devrimci kitle hareketinin engin sevinci ve heyecanı kaplamış

İlk koperatifler bağımsızlık mücadelesi içinde kuruluyor

Demokratik Kamboçya yemyeşil bir tarım ülkesi. İşçi sendikaları ve Devrimci Ordu dışındaki bütün halk kooperatiflerde örgütlenmiş. Tarım üretiminin temeli olan kooperatifler aynı zamanda halk iktidarının da temeli.

İlk kooperatifler Amerikan emperyalizmine karşı mücadele içinde, kurtarılmış bölgelerde kurulmuş. Bağımsızlığın kesin olarak kazanılmasından aşağı yukarı iki yıl önce.

800 bin kişilik katliam

Amerikan emperyalistlerinin Güney Vietnam'dan Tayland'a uzanan, Laos'la Kamboçya'yı da içine alan bir askeri üs bölgesi ve yeni tip bir sömürge kurma planlarına karşı Kamboçya halkı bağımsızlığını koruyarak uzun yıllar mücadele etti. 18 Mart 1970'te, Amerikan emperyalistleri bir askeri darbe düzenleyerek Lon Nol - Sirik Matak hainlerini işbaşına getirdiler. Bu ırkçı ve faşist iktidarla birlikte Kamboçya'nın bağımsızlık, tarafsızlık ve barış siyaseti de sona erdi. Bu tarihten itibaren, Kamboçya halkı Amerikan emperyalistlerine ve Amerikan uşaklarının diktatörlüğüne karşı 5 yıl sürecek olan bir ölüm kalım mücadelesi başlattı. Faşist iktidar, darbeden sonraki ilk günlerde protesto gösterileri düzenleyen binlerce kişiyi katlederek işe başladı. Halkın yükselen mücadelesi karşısında, 1970 Mayıs ve Haziranında Amerikan askerleri ve yine bir Amerikan uşağı olan Güney Vietnam Devlet Başkanı Van Tiyö'nün yüzbinlerce askeri kara, hava ve deniz yoluyla Kamboçya'ya geldiler. Baskı, zulüm ve katliamlar Kamboçya halkının kurtuluş ve halk savaşını daha yüksek boyutlara ulaştırmaktan başka bir işe yaramadı. Bunun üzerine Amerikan emperyalistleri eşi görülmemiş bir barbarlıkla Kamboçya halkına karşı hava saldırılarına başladı. Güneydoğu Asya'da ve Pasifik'te üslenmiş bulunan hava kuvvetlerinin tümünü harekete geçirdiler. Bu saldırılarda jet uçakları, avcı, bombardıman uçakları, her tür helikopter, F-4'ler, F-111'ler, C-130'lar, OV-10'lar ve B-52 bombardıman uçakları kullanıldı. 1973 Ocağından Ağustos'un 15'ine kadar 200 gün ve 200 gece Kamboçya toprakları aralıksız bombalandı. Her gün 5 bin ton Amerikan bombası yoksul Kamboçya halkının üzerine yağdı. Bu bombardımanlarda halkı kitle halinde yok etmek için zehirli bombalar, napalm bombaları ve zehirli kimyasal maddeler kullandılar.

Amerikan emperyalistlerinin Phnom Penh'in kurtarılmasından iki gün sonra havaya uçurdukları Kamboçya Milli Bankası

Kadınlar Kamboçya halkının kurtuluşunda önemli bir rol oynadılar. Cephede, Cephe gerisinde, üretimde Kamboçyalı kadınlar fedakarca çalışarak bağımsızlığın kazanılmasına büyük katkıda bulundular.
Devrimci Kamboçya ordusunun kadın savaşçıları düşmanın zırhlı araçlarına kaşı mücadele ediyorlar (Şubat 1975)

Yüzbinlerce ton bomba Amerikan emperyalistlerini ve onların uşaklarını Kamboçya halkının taşla ve sopayla giriştiği bağımsızlık ve halk savaşının engin denizinde boğulmaktan kurtaramadı.

1970 yılının Mart ayından, 1975 yılının 17 Nisanına kadar süren bu savaş Kamboçya'ya nelere mal oldu.

— 800.000 Kamboçyalı öldürüldü.

— 240.000 kişi yaralandı. Bunlardan 40.000'i tüm çalışma yeteneklerini kaybetti.

— Fabrikaların, işletmelerin, plantasyonların yüzde 80'i tahrip oldu.

— Pirinç tarlalarının yüzde 80'i tahrip oldu.

— Ormanların yüzde 80-85'i tahrip oldu.

— Köprülerin, yolların yüzde 70-80'i, limanların yüzde 50-60'ı, demiryollarının yüzde 80'i tahrip oldu.

— Cepheye yakın köylerin yüzde 90-100'ü, cepheye uzak köylerin ise yüzde 40-50'si yok oldu.

— Tapınakların yüzde 90'ı yıkıldı.

— Su hayvanları ve çeşitli balık türleri büyük ölçüde ortadan kayboldu.

— Cepheye yakın bölgelerde sürü hayvanlarının yüzde 50-60'ı, diğer bölgelerde yüzde 30-40'ı yok oldu.

Kamboçya'nın kesin olarak kurtarılmasından iki ay önce, kurtarılmış bir bölgede toplanan İkinci Milli Kongrenin, Kiyö Samfan imzasıyla yayınlanan bildirisinde halk düşmanlarıyla ilgili şu satırlar yer alıyordu:

"...Milli Kongre titiz tartışmalar sonucunda aşağıda belirtilen bazı acil meseleleri bir karara bağladı:

"1— Milli Kongre yedi vatan haini hakkında şu kararı aldı:

Lon Nol, Sirik Matak, Son Nok Tan, Çeng Heng, In Tam, Long Boret ve Sosten Fernandez, hainlerin elebaşılarıdır. Bunlar Kamboçya'nın bağımsızlığına, tarafsızlığına ve barışa son veren darbenin tezgahlayıcılarıdır. Bunlar Kamboçya'yı kan ve ateşe boğan ve ayrım yapmaksızın sayısız rahibin, erkeğin, kadının ve çocuğun katline sebep olan Amerikan emperyalist saldırısının davetçisidirler.

"Kamboçya Milli Birleşik Cephesi (KMBC), Kamboçya Kraliyet Milli Birlik Hükümeti (KKMBH), Kamboçya Milli Kurtuluş Halk Silahlı Kuvvetleri (KMKHSK) adına Milli Kongre bu rezil, faşist hainlerin Kamboçya tarihinde eşine rastlanmadık cinayetlerden dolayı mutlaka hayatlarına son verilmesi gerektiğini bildirir.

"Haydutlar rejimin memurlarına, bütün polis kuvvetlerinin komiser ve ajanlarına, sivil savunma muhafızlarına, askeri veya yarı askeri örgütlerin üyelerine, siyaset adamlarına ve diğer şahsiyetlerine, bu rejimin çeşitli örgütlerinde çalışanlara gelince; bunlar yedi hainin hizmetinde çalışmaya ve onlarla her türlü işbirliğine son verirlerse Kamboçya ulusu ve halkı, KMBC ve KKMBH, hainlere karşı çıkan, onlarla mücadele eden ve silahlarını hainlere çeviren bu yurtseverleri memnuniyetle karşılayacak, kutlayacak ve gerektiği gibi ödüllendirecektir..."

Evet, 800.000 kişinin katili olarak Kamboçya Milli Birleşik Cephesi yedi haini ölüme mahkum etti. İşin ilginç tarafı, bu hainlerden 6 tanesi başken Phnom Penh kurtarılmadan yurt dışına kaçıp kurtuldu. Sadece bir tanesi, Long Boret ele geçirildi ve cezası infaz edildi.

Devrimci güçlerin kaynağı: Kooperatifler

Milli kurtuluş ve halk savaşında kooperatifler bütün devrimci güçleri yaratan kaynak olmuş. Kadroları yaratan, Devrimci Ordu'nun kadın erkek savaşçılarını yaratan, cephe ve cephe gerisi için ekonomik güçleri yaratan ve hepsinden önemlisi siyasi ve manevi desteği yaratan kaynak.

Kurtuluştan sonraki üç yıl içinde kooperatifler büyük bir hızla gelişmiş, güçlenmiş ve ülkenin her tarafına yayılmış. Bugün birçok kooperatif komün seviyesine ulaşmış. Kooperatiflerin yüzde 50'si 700-1000 aileden, yüzde 30'u 400-600 aileden, yüzde 20'si 100-300 aileden oluşuyor. Aileler ise 5-6 kişi.

YARIN:
Ang Khnol Kooperatifi

Amerikan emperyalistlerine ve onların uşaklarına karşı mücadeleye atılan çocuklar kuzeybatı cephesine cephane taşıyorlar (Ocak 1975)

Timsahın Gözyaşları

MEHMET ATABERK

Kamboçya'dan döndükten birkaç gün sonra Amerikan Basın ve Kültür Merkezi Genel Müdürü Patrick E. Nieburg, gazetemizde bizi ziyarete geldi.

Kamboçya'ya nasıl gittiğimizi, düzenli uçak seferleri olup olmadığını, orada hayatın nasıl olduğu gibi sorulardan sonra sıra can alıcı noktaya geldi. Kamboçya'da terör. Amerika Birleşik Devletleri uzun bir süredir Kamboçya'da devrimci iktidarın halkı kitleler halinde katlettiğini, halkı silah zoruyla sabahtan akşama kadar tarlalarda çalıştırdığı gibi yalanlarla "insan hakları" koruyucusu kesildi. Amaç apaçık ortada. Beş yıl boyunca Kamboçya halkına karşı giriştikleri katliamı, öldürdükleri 800.000 insanı hafızalardan silebilmek, Kamboçya topraklarına yağdırdıkları yüzbinlerce ton bombanın dünya kamuoyunun kulaklarında yer eden gürültüsünü unutturabilmek.

Amerikan Kültür Müdürüne şu cevabı verdik. "Bugün Kamboçya halkı, 800.000 can vererek kurtardığı ülkesini inşa etmeye çalışıyor. Neşe ve büyük bir birlik ruhu içinde yaralarını sarıyor ve hemen kurtuluştan sonra gelen Sovyet desteğindeki Vietnam saldırılarına karşı bağımsızlığını ve toprak bütünlüğünü savunuyor. Cezaevinde bir tek insan bile yok.

Kamboçya'da insan hakları sizin ne zaman aklınıza geldi. İnsan haklarının en azılı düşmanı Ruslar ve sizlersiniz. Çileli ve kahraman bir millet için yürüttüğünüz kampanya gerçeklere aykırıdır."

Aynı tarihlerde Tercüman gazetesinin yazarı Nazlı Ilıcak da "Komünizm ve Terör" başlıklı yazısında Kamboçya'ya değindi.

Bir "sol" yazar olarak tanımladığı Jean Lacouture'ün gözlemlerine dayanarak Kamboçya'daki devrimci iktidarın milyonlarca insanın canına acımadan kıydığını halkı ihtiyar, hasta, çocuk demeden silah tehdidi altında 14 saat çalıştırdıklarını ve tüyler ürpertici ölüm cezaları uyguladıklarını yazdı.

Bunları içi parçalanarak mı yoksa mal bulmuş mağribi gibi gözleri sevinçten parlayarak mı yazdı bilemem. Ama Nazlı hanıma şunu sormak isterim: Mademki milliyetçisiniz ve bir sol gazetecinin gözlemlerinden yararlanmak istiyorsunuz o halde neden daha birkaç gün önce Kamboçya'dan dönen Türk gazetecilerine, "Neler oluyor, neler gördünüz?" diye sormak aklınızdan geçmiyor?

Nazlı hanım ABD emperyalizminin borusunu öttürmek telaşıyla eline ne geçerse sarılıyor. Ama bu kargaşa arasında eline geçirdiği borunun hangi emperyalistin olduğunu bile farkedemiyor. Sekiz milyonluk bu halk en kahraman, en fedakar 800.000 evladını bu savaşta şehit verdi. ABD emperyalistleri savaşın sonlarına doğru 200 gün aralıksız gece ve gündüz Kamboçya'yı bombaladılar. Her gün 5 bin ton Amerikan bombası Kamboçya halkının üzerine yağdı.

Bütün bu vahşet ve katliam olurken Nazlı hanım neredeydi. Onun şimdi Kamboçya için döktüğünü söylediği yaşlar, timsah gözyaşlarıdır.

Bir halk nüfusunun onda birini bir kaç yıl içinde ABD bombalarıyla kaybetsin. Bu saldırıları alkışla! Sonra kalk İnsan hakları savunucusu kesil!

Bu kargaşada Nazlı hanım hangi emperyalistin borusunu öttürdüğünün bile farkında değil dedik. Bu konuyu biraz açalım.

Kamboçya halkı bugün kimlerin saldırılarına karşı yurtlarını savunmaya çalışıyor? Küba ve Vietnam'ı göklere çıkaran yazılarıyla tanınan "sol" yazar Jean Lacouture neyin ve kimin hizmetindedir?

Nazlı hanım yazısının yayınlandığı tarihten bir gün önceki AYDINLIK'a göz atsa Demokratik Kamboçya Başbakanı Pol Pot'un ağzından şu gerçekleri duyardı:

"Dünya kamuoyu Vietnam'ın, yayılmacı, Sovyetler'in Güneydoğu Asya'daki yayılmacı siyasetine hizmet ettiğini gördü. Sizin de çok iyi bildiğiniz gibi Sovyetler Birliği'nin emriyle hareket eden Küba, Afrika'da yayılmacı ve saldırgan bir rol oynadı. Sovyetler aynı şekilde Vietnam'ı da Güneydoğu Asya'da yayılmak üzere bir öncü güç olarak kullanıyorlar..."

Tüyler ürpertici cinayetler ve terör hikayesine gelince... Yandaki sütunlarda da açıklandığı gibi Kamboçya Milli Birleşik Cephesi 800.000 kişinin katili olarak sadece 7 kişiyi ölüme mahkum etti. Bunlardan 6'sı yurt dışına kaçıp ölümden kurtuldular. Bir tanesi (Long Boret) ele geçirilebildi ve cezası infaz edildi.

CU Lİ-PO

Çin Toprak Devriminin Romanı

KASIRGA

59

"Han Funf-çü, Kang-de'nin beşinci yılında Siyaoşanze'de Birleşik Japon Aleyhtarı Ordunun dokuz subayını öldürttü. Onbeş Ağustostan sonra Guomindang ordusunun "kuzey kumanda heyeti başkanlığına tayin edildi ve Guomindan bölge grubu sekreteri ve idare heyeti başkanı oldu. Bu makama geçtikten sonra Birleşik Demokratik Orduya karşı bir özel birlik teşkil etti ve bu ordunun bir mensubunu kurşuna dizdirdi."

"On insan hayatı daha," dedi ihtiyar Tien. "Hepsi beraber yirmiyedi masum kurban eder."

Vang sağ yumruğunu kaldırarak haykırdı: "Kahrolsun Çan Kay-şek haydutları!" Binden fazla ses bu haykırışa katıldı.

Yüzbaşı Siyao geri dönmüştü. Hakim kürsüsünün başına geçerek, ilçedekilerin, katilin cinayeti hayatıyla ödemesi kararına katıldıklarını bildirdi.

Hua Yung-si adında Şandung'lu bir köylü seslendi: "Demokratik hükümeti destekleyin! Komünist propaganda birliğini destekleyin!" Yine yüzlerce ses, haykırışı tekrarladı ve gök gürültüsünü andıran bir tezahürat koptu.

Cao Yi-lin ve Bai Yi-şan silahları omuzlarında olduğu halde, Han Lao-liu'yu öne doğru ittiler ve birlikte çiftliği terk ederek doğu kapısına doğru yürüdüler. Onları Guo Züan-hay ve Li Çang-yo takip ediyordu. En arkadan da dudaklarında savaş nidaları ve türküleriyle kadınlı-erkekli bin kişilik kitle geliyordu. Gangar uğulduyor, davullar vuruluyor, trampetler çalıyordu. Tien Van-şun'un her iki gözü de kör olan karısı, Bai Da-sao-ze nin desteğinde sarsak adımlarla yürürken şöyle diyordu:

"Üç yıl ağladım, üç yıl bugünü umutla bekledim. Biz fakir insanları Komünist Partisinden Başkan Mao Zedung düşünüyor... Kızım! Bugün öcün alınacak!"

Guo Züan-hay, Bai Yi-şan ve Li Çang-yo, yirmiye yakın brigada önderleri ve köylü birliği üyeleri ile birlikte, üç günden beri durup dinlenmeksizin Han avlusunda çalışıyorlardı. Malların dağıtımı üç sınıf sistemine göre uygulanıyordu, yani köylüler üç sınıfa ayrılmışlar ve her sınıfta kendi içinde üç bölüme ayrılmıştı. Tamamen varlıksız olanlar birinci sınıfın birinci bölümünü teşkil ediyorlar, buna karşılık varlıklı orta köylüler üçüncü sınıfın üçüncü bölümünü teşkil ediyorlardı. Han Lao-liu'nun bodrumlarından çıkartılan ikiyüzaltmış dan tahıl-mısır, kaoliang, pirinç ve çavdar ve üçyüz fasulye keseği, ne kendileri, ne de hayvanları için yiyecek hiçbir şeyleri olmayan ailelere dağıtıldı. Tahılın bir kısmı küflenmiş ve birçok dan mısır işe yaramaz hale gelmişti. Cang Cing-çiang bu bozulmuş tahılları görünce, geçen ilkbaharı hatırladı. Bütün ailenin yiyecek hiçbir şeyi kalmamış ve bu yüzden toprak ağasından kendisine biraz pirinç vermesini rica etmişti. Ama Han Lao-Liu: 'Benim kendime yetecek yiyeceğim yok'' diyerek onu geri çevirmişti.

Şimdi Cang-Çing-çiang bir avuç küflü mısır aldı ve burnuna götürerek kokladı. Sonra ortada duran diğerlerine döndü:

"Tahılları yoksullara yedirmektense küflenmeye bırakan insanın içinde ne kadar kötülük yattığını düşünebiliyor musunuz?"

Dağıtım eyleminde köyün üçyüze yakın fakir ailesi gözönüne alınmıştı. Giyeceği olmayan elbise aldı, örtünecek bir şeyi olmayan yatak takımı aldı, açlık çeken ise evine sırtında çuvallar dolusu tahıl taşıdı. Nesillerdenberi ahırlarında at görmemiş olan köylüler şimdi çeyrek atın gururlu sahibiydiler. Yıllardan beri lahana yemeklerinin içinde tek bir damla yağ görmeyen aileler, şimdi soya yağlarını tavaya dökerek cızır cızır kızdırıyorlar, bazlamalar pişiriyorlardı. Bütün mutfaklardan bir yağ kokusu yayılıyordu

(Devamı var.)